工商晚報
The Kung Sheung Evening News
中華民國僑務委員會登記證僑台新字第壹式壹號
中華民國內政部登記證內版台報字第零零陸號
印及承印：工商日報有限公司
香港灣仔分域街十八號
編輯部：二七零七零六
採訪部：二八零零八七　二七三四九二　二八二五四零
營業部　廣告部：二七九三零七　二八零七零八
社長室：二八二四五五
總編輯：二七五零五六
經理室：二七七二六一
中區辦事處：二式五四九五　二式一式三八
電報掛號二零七五　郵箱六二號
出紙兩大張售價壹毫
新聞紙第一一三〇五號

有關華利來公司 警方接17宗投訴

証券諮委會開會急謀對策

【本報訊】華利來財務公司的突然停止辦公，令本港滿城風雨，當局已密切注視此事，政券諮詢委員會將於下週四開會討論時作出決策。相信將對財務公司作出管制措施。警方至今晨已先後接獲十七宗投訴，要求追查該間財務公司老闆及他們所按揭的股票。涉及欵項約為二十萬港元，除此之外，警方並未有接到有人投訴其他的財務公司有同樣情形出現。

證券諮詢委員會監管專員施以榮昨日表示：有關因財務公司所引起的問題，將於七月五日（星期四）開會討論。據外間相信，該委員會作出的建議，對於政府如有管制財務公司的條例上佔重要的影響。

據悉：涉嫌與此案事件有關的華利來財務公司，經理名余東燊。該財務公司佈置華麗，平日約有五女四男職員工作。警方今晨稱：截至目前為止，警方祇有接獲九名市民投訴，俱是指稱一家財務公司未能圓滿辦理他們的委託。警方現已展開調查工作。迄至今晨為止仍未有任何人被拘捕。

自該間財務公司突然停止辦公後，已引起將股票按揭於該類公司的市民所憂慮，如彼等欲速取回按揭的股票時，將對五十多間財務公司的業務直接打擊。

財經人士紛紛抨擊 財務公司搗亂股市

一致指出當局有責

財經界人士對於是次事件發生後，多表示政府應從速制定管制財務公司的法例，使該項營業能正常發展。香港交易所副主席呂桂瀠，及九龍證券交易所主席陳普芬，均認為港府對於立例管制財務公司，應該刻不容緩。呂氏指出：任由財務公司濫開，發生事故是始料所及。他解釋說：有等財務公司只有五十萬元資本，貸出後可獲價值一百萬元的股票，將股票變賣為現金，然後貸出，又可獲二百萬元的股票，如此錢滾錢，愈滾愈大，到認為滿意，一聲關閉，客戶便要受慘重損失。這種情形雖然是屬個別性的，但不能說沒有。因此，當局在財務公司大量開設時，便應該予以適當的管制。與當局所嚴禁的銀會有若干相似，同時還比銀會公司更易賺錢。

陳普芬指出：政府既禁銀會及期貨交易所的開設，對財務公司亦應採取相同的管制措施，但由於財務公司所經營方式各有不同，管制起來相當困難，他認為政府規定財務公司每月呈報公司帳項報告予政府，以證該等公司經營正常，財力穩健。

胡漢輝謂：一不願透露姓名的股市有資格人士較早時曾指出，部份財務公司在按揭期內，利用已按揭股票在股市從中從事投機活動，以博取互利，實為混水摸魚的作為，對股市及客戶均甚不利，當局應該設法管制。

他強調需把股票按揭的客戶，必須小心選擇，向作風慎重而且資本雄厚的財務公司借貸，以避免招致不必要的損失。

香港大學經濟系講師陳坤耀指出：本港股市制度不健全，財務公司又不受法例管制，是以出現種種投機取巧的花樣，部份財務公司業務過於偏重股票按揭，實際上已經變了質的，當局應盡速立例管制，並給予財務公司之法律地位以保障存欵及借欵人的利益。

至於管制財務公司之法案，據金融界可靠消息透露，將會到最近提出。相信該新法案一中，內容方面則可能包會撥入現有之銀行法例一括：⊖審定財務公司的資格，發給營業執照。⊜規定公司之最低資本額。⊜限定最低流動資產額，相信為百分之二十左右。㊃規定各種按揭放欵額中的比例。㊄公司需定期向銀行監理專員報告資產及負債狀況，並須每年公司報告財政狀況一次，本港財經界人事井一致表示，給予財務公司法定地位，除可保障存欵及借欵及予財務公司法定地位，並有助於發展新的資金市場，吸引大量外資更具信心，通過財務公司投資本港，使本港成為國際金融中心。

股票當舖業務 原來如此這般

一名財務公司發言人指出：當客戶將股票按揭時，正當的財務公司是將記錄所按揭的股票號碼，並將此號碼通知該客戶，當他們贖票時，是將此張股票交回，但辦理不善的財務公司則將所按股票作為買賣，以圖利潤，而此種做法將會圖利較大，因此，某些財務公司祇要手上有廿萬元，經過十次的運轉後，財務公司手上最低限度就可套取客戶一億元以上的理欵。

這個計算法是這樣的：股票貸欵最高額可按揭四成或五成，即以五成計，貸出廿萬元現欵，即擁有四十萬元股票，把股票賣出，套現四十萬元，貸出去後，手上擁有的股票便有八十萬元的價值，如此類推，十次的運轉，即變成一億零二百四十萬元。

這位財務公司的發言人說：在無法例管制下，該類財務公司的情況下，當押股票的人簡直是全無保證地貸欵給財務公司。要是財務公司挾欵而逃，只有白白損失。

他向居民提出警告：按揭股票必須先了解財務公司的背景，他說：財務公司的關門並不一定因斷融，可以分兩方面來說，其一是利用客戶按揭的股票拋票做淡，但在股市飛漲時無法補倉，便有關門危機。其二是一味利用客戶的股票，套取現金，形同騙局，到達一個可觀數字，便逃之夭夭。

但該發言人認為，對於用正當途徑經營的財務公司，不受這次風潮的影響。

該間行起風波的「華利來」財務公司設在中區干諾道中十五號六零二室，據稱：該公司已於上週六未有辦公。日來有人往上址欲贖回所按揭股票時，則未能與任何當事人接洽，因而引起若干人躭憂。前往警署投訴查究。

華利來四股東會見警方 解釋該公司組織

表示在今年五月將牌照轉讓余某

【本報訊】辦理按揭股票及房屋的「華利來財務公司」，自上週末有開門營業後，使該公司的客戶大傍為徨，而按揭事務上同樣人心不定，該公司的四名股東將於今日往警方商業罪案調查科解釋該公司的組織及停止辦公的原因。

根據公司註冊處登記檔案顯示，華利來財務投資有限公司是於一九七〇年十月三十日成立，法定資本一萬元，分一千股，每股面值十元，由COMPANY FORMATION FAR EAST LTD.（董事長K.W.POW）和（COMMERCIAL ENTERPRISE FAR EAST LTD.（董事長K.W.POW）各認購一股。稍後，該兩公司始將手頭上的兩股股份，以每股作價廿元，分別轉售與蒙啓言和陳廣培。及至一九七一年十一月一日，他們兩人再與鍾泳儀及梁壽鵬組織一個四人董事會，但梁柒兩人並無擁有股份。

至一九七三年五月十日，該公司的法定資本增至一百六十萬元，分十六萬股，每股面值十元。翌日，該公司即發行十五萬九千股新股，給與陳廣英與張永麗，使到該公司的實收股本立時增至十五萬九千零二股。

檔案資料顯示，該公司在一九七〇年填報的註冊地址是在德忌笠街業風大廈三一×號。

公司註冊處登記檔案紀錄，華利來財務投資有限公司的董事名單如下：蒙啓言，工程師，陳廣培，商人，鍾泳儀，家庭主婦，梁壽鵬，陳廣英，張永麗。

當記者訪問上述六人，除前面四人蒙啓言、陳廣培、梁壽鵬及鍾泳儀承認他們於兩年多前以註冊費一萬元，頂手費一千六百多元，向一名姓鮑的男子頂下該公司的商業登記經營建築及設計的生意，但開業後，一直生意淡薄及虧本，至月前，他們決定散伙，將公司商業登記以二千五百元轉讓他人，當時對方由一名余東燊的男子經手。至於陳廣英及張永麗他們並不認識，亦不屬他們當初合資經營生意的一份子，因此，他們表示，華利來公司現時因按揭股票之糾紛與他們無關。記者再找訪張永麗及陳廣英，但至衙前圍道一××號×樓時，上址謂無張永麗其人。至馮華街××號×樓時，該處住客謂陳廣英已於一年前遷走。

記者昨晚深夜前往箕灣太安樓訪問了註冊股東蒙啓言，他向記者解釋說，兩年前，他向一位鮑先生購入「華利來」之商業登記證，費用為一千六百元，另外一萬元註冊費。

購入後在上址開辦「建築劃則」業務，可是兩年來未有任何生意，至在今年五月四日，他把「華利來」之牌照，以二千五百元賣與余東燊。自此以後，該公司所經營業務，俱全不知情了。

小評

股票當舖應予管制

警方商業犯罪調查課人員，已進行調查中區一間專門做股票按揭的財務公司。因為該間財務公司，於最近兩三日來，已無人辦公。據消息，截至昨日午前，傳已有多人向警方投訴，說在該財務公司按揭股票，在到期領回股票時，無法與該公司之辦事人員接觸。

此等財務公司，按揭股票是它們的經常業務之一，有些人稱它們是「股票當舖」。

在上週當局實行暫時禁止「商品期貨交易所」新開設，我們曾經指出，不祇要從速立例管制那些利用「貨期」作為投貨」交易外，更要對於那些「財務公司」，更必須立例管制，否則將變成過去的「銀會」而重禍市民。

現在，顯然法未立而弊已生了，當局為了保障市民利益，為杜絕投機取巧，實有立刻立例管制，並徹查其目前業務之必要。而向財務公司按揭股票的人，更應審慎從事，以免招致重大損失。

根據過去紀錄 引渡葛柏返港幾無可能

【本報訊】香港法律專家於過去五年間曾設法引渡逃亡海外之七名疑犯，但祇有兩宗成功，而從英國方面則無一能如願。

成功引渡回港之兩宗均純係刑事罪行案件。其一被控七項欺騙取財及五項盜竊罪者，自美國引渡返港。另一人則由澳洲解返本港者，係偽造有價証券。

第三宗涉嫌行劫之疑犯，則尚未裁定。

有兩人涉嫌欺騙，逃往澳洲，但澳洲法庭對本港之申請，予以拒絕。本港曾向英申請引渡一名參加暴動與非法集會之男子，但其後自行將申請撤回。

一人因盜竊案逃往巴基斯坦，但未能引渡回港。

最近，本港警司葛柏潛回英國，當局雖已設法引渡，但迄今尚未成功。惟一說此項努力已有若干進展。

許多罪行潛逃往外國，現均平安無事，因彼等係逃往與英國無引渡協定之國家，而本港自然亦不能引渡。有等罪犯逃入大陸，但不能引渡。

有等警員因涉嫌貪污離港，不知所蹤。最安全而知名之罪犯避難所係非律賓，因馬尼剌與英並無引渡協議。

七大盜械劫可樂汽水廠 掠去十九萬元散水

職工合力捉兩疑匪

【本報訊】荃灣楊屋道灰窰角街可口可樂汽水廠，今日凌晨被七名持槍及利刀的匪徒闖入二樓會計室，將廠內五名職員綑綁，打開夾萬，掠去十九萬三千三百三十三元，得手後正欲逃走時被其他的工人發覺，合力去追捕。結果雖然有兩名嫌疑男子被擒獲。但其餘五名劫匪携贓欵乘一輛私家車逃去無踪，警方至今仍繼續調查，通緝漏網的五名男子下落。

據悉可口可樂汽水廠是分日夜班交數的，今日凌晨時，正是夜班汽水車交齊數後，會計部五名職工正在忙於結算之際，突然有七名劫匪闖進，其中一匪持有類似左輪手槍，另六匪則持有尺餘長的鋒利西瓜刀，指嚇室內五名職工，並將各人綑綁，然後又命一名職員帶他們進入藏夾萬的地點，他們合力弄毀夾萬，掠去現欵十九萬三千三百三十三元。得手後，一聲散水，便聯羣直向一輛停在附近的私家車逃去。是時，會計部人員即高叫行劫，汽水廠內有數名工人追出，及見劫匪登車時，即撲前將其中兩名擒獲，另五名則不顧同夥開車逃去。

今日天氣預測

吹和緩疾勁西南風，密雲，部份時間有雨，雨勢有時頗大及間中有幾陣雷暴。下午最高溫度可昇至攝氏表廿八度。

中午十二時錄得室外氣溫為攝氏表廿五度，濕度為百分之九十八。

高潮：下午八時四十分；低潮：下午二時二十分。

又訊：在今晨六時十分天文台發出雷暴警告。由昨晚午夜至今晨七時為止，天文台共錄得四點七六吋的雨量紀錄。

請閱 工商晚報 全港獨有
全日股市版
下午五時出版
（週六、週日及公衆假期停刊）

本月前已繳地價業主不能退款

【本報訊】本月三十日前繳地價或已繳重估地稅之業主，不能獲政府退回欵項。工務局發言人謂：迄今只有五位業主繳交一百七十萬多元。但出七月一日起，續批之業主可以申請改用，按徵收差餉價值百分之三計算辦法。後者係署理律政司何百勵於去週在立法局宣佈之新方案。何氏當時曾謂：業已續批者，如彼等認為有利，亦可選用此辦法。

自一九六九年統一土地政策宣佈後，一百五十七位續批地契持有人，共付地稅一二八二三二七四元，

又訊：中區華麗建築富麗華酒店，倖免被罰一百萬元，但已於最後限期前獲得入伙紙。

政府與富麗華酒店業主之間曾有一項協議，如此三十六層高建築不能於六月底前落成及領有入伙紙，則可能罰欵一百萬元。

最後期限前入伙 富麗華倖免罰款

據了解：當局經已批准入伙証書，業主即可收到，是即酒店職工日內即可遷入工作，雖則酒店八月才開業。

但八月開業時仍然祇有二百五十個房間可開放。其餘四百間房須俟九月中方能完成佈置就緒。

此六千萬元之新酒店之發言人謂：一俟領到入伙紙，即開始訓練職工及部署一切。初期開業者包括兩酒家及一酒吧。

此建築之籌建時，由於地基問題與及圖則設計一再更改，長達十八年，可能本港一項紀錄。因一再拖延之故，政府特限於六月底完成。新酒店之職工九百五任，其中十六名係聘自海外者。

太古職工因加租 請求房屋司徙置

【本報訊】二百餘名居住於太古公司宿舍的職工，因不能負担新公輛旅遊車到尖沙咀中間道房屋司署，請求分配廉租屋宇，安置他們；該署的發言人答覆，是要他們依正手續，填寫表格申請，直到廿二時左右，工人便離去。

愛慕珠寶店大劫案 首被告判入獄八載

【本報訊】去年十月廿四日九龍彌敦道愛慕珠寶行被兩匪白囊持刀槍行劫，結果劫去珠寶三百九十一件，價值五十七萬餘元。事後警方跟踪到澳門起回全部珠寶財物，該四男子分別解由高院控行劫及接贓罪，其中重新再審之首被告陸強，押後今晨判處。重判入獄八年。

法官判案時指出：市民經營生意安居樂業而受被告等不法之徒破壞，應予嚴辦。

此案被告男子四人：⊖陸強，十八歲，失業。⊜關滿潮，又名老坑潮，二十歲，司機。⊜陳松章，三十歲，失業。㊃胡權，四十五歲，押店於去年十月廿四日在九龍彌敦道八十號愛慕珠寶店劫去珠寶三百九十一件，價值五十七萬零一百八十七元；第三四被告被控接贓罪。此案初由高院委任審判專吏烈顯倫審訊。結果陪審員裁定二、三、四被告成立，法官判次被告行劫罪入獄三年半，第三被告接贓罪入獄十八個月，第四被告接贓罰欵三萬五千元或入獄一年，首被告陸強由於陪審員無法達成協議，今晨重審。

聲寶牌電視機華麗堂皇，設計優美，畫面清晰穩定，即開即有，而且欵式齊備，有12吋，17吋，20吋，24吋等任您選擇，的確…………

傲視同群

總代理：
樂聲電器有限公司
中環太子行1621—1629室
營業部電話：5-257272
服務中心電話：12-235151

SHARP 聲寶牌
免費保用一年・歡迎分期付欵

有嘢送
凡買瑞士
家樂牌
鷄精
一大盒(即三十小包)

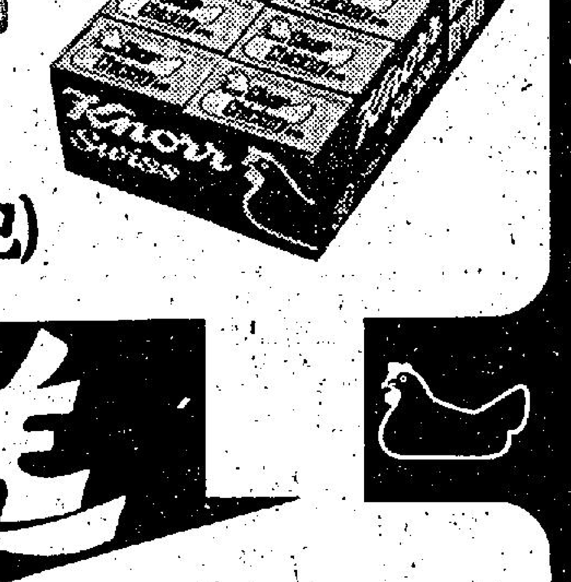

送
羅拔臣啫喱粉
兩盒
多買多送
送完為止

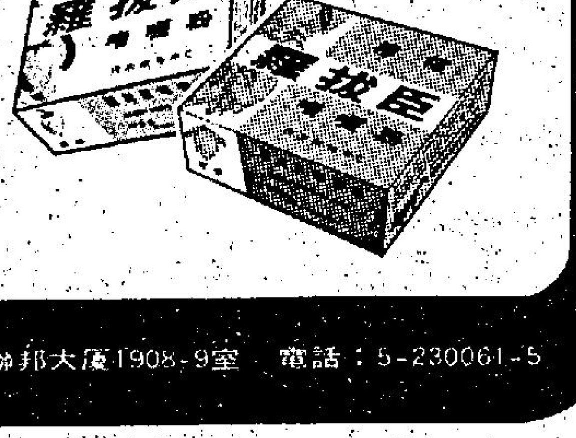

總經銷：美國粟米產品有限公司 聯邦大廈1908-9室 電話：5-230061-5

股票名稱
滙豐銀行
（英倫登記）
恒生銀行
海外信託銀行
大華銀行
友聯銀行
東方財務
永利財務
萬衆財務
倫太保險
亞洲保險
會德豐船務（
會德豐船務（
新世紀航業
維達航業
萬邦航業
萬寶航業
亞洲航業
華光航業
帝后船務
東方貨櫃
保榮航運
均益倉
九龍倉
安全貨倉
太古船塢
黃埔船塢
天星小輪
油蔴地小輪
香港電燈（
九龍電燈（
中華煤氣
電話公司
電車公司
九龍巴士
九龍巴士（
中華巴士
會德豐（大
會德豐（細
統一機構
協成行
漢國
恒隆
信託公司（
信託公司（
怡和
怡和証券
怡南
安達臣
滙豐投資
太平洋
森那美
新英華
仁孚
東泰貿易
滙德投資
德利投資
得心投資
船務投資
第一証券
香江物業
置地公司
高富置地
亞洲置地
建煌新記
博富臨
大元置業
惠泰置業
華美置業
啓德置業
至祥置業
健誠建業
華昌建業
永泰建業
聯安置業
大信置業
富捷置業
昌生興業
財務地產
豪華
伊人置業
萬年置業
夏利文
合和地產
新鴻基
南太平洋
和記地產
力士地產
鷹君地產
嘉栢地產
華大地產
富利地產
金山地產
恒生工業
大昌地產
兆安地產
嘉年地產
惠和地產
聯邦地產
聯邦地產
萬邦地產
和豐地產
亨隆地產
四海地產
利安地產
大生地產
高昇地產
萬生
模漢置地
大寶地產
華光地產
華信
保華
金門
青洲英坭
港機工程
鉅利基
保利工程
莊士發展
利興發展
泰盛發展

法俄高峯會議展開

雙方討論問題廣泛

布酋再强調踏入和平年代

【巴黎二十六日法新社電】緊接着蘇共領袖布里什涅夫訪問美國而與該國簽了歷史性的協定之後，今天法國總統蓬培度與蘇共領袖舉行了近七小時的會議，在會議中研究了四個主要問題。

其中之一是越南問題。據法總統府發言人馬契蒂報稱：他們二人同意，越南事件不久就可以和平解決。

其它三個問題是：中東問題，赫爾辛基的安全與合作會議問題，以及削減軍隊的問題。

發言人報稱：對於中東問題，蓬培度總統與布里什涅夫都認爲「目前要找一個解決的辦法很困難」。

馬契蒂說：他們完全同意有必要舉行一個「有效與具體」的赫爾辛基會議。但對於尼克遜——布里什涅夫談判中建議的東西高峯會議事並未談起。

馬契蒂說，對於削減軍隊事雙方解釋了他們的立場。並說：「看來並沒有值得注意的演進。」

馬氏引述蓬培度的話，認爲他們所舉行的談話是「很實在與很建設性的。」

上述話是馬氏在蓬、布二氏在古老的蘭布里別墅舉行的第一天的會議結束時所舉行的一個記者會中所說。

在有人問及法國領袖是否已獲得進行保證時，馬氏回答說：「總統毋須人們的保證，因爲他毫無恐懼之事。」

【巴黎二十六日法新社電】法總統蓬培度與蘇共領袖布里什涅夫今天以一個長達三小時半的會議作爲他們爲期兩天的高峯會議的開始，匆匆吃了午餐後，再進行第二次會議。

在這兩次會議之間的一段時間中，剛與尼克遜總統舉行了歷史性會議回來的蘇俄領袖宣稱：「危險的緊張時代與冷戰時代已經過去。」

布氏在巴黎附近一個業已有數世紀歷史的別墅中進行午餐乾杯時對他的主人蓬培度說：「我們正在進入一個和平與合作的時代。」

在較早時，這兩個領袖曾討論法國總統府發言人所謂布氏訪問美國時所發展的「世界問題的演進」。

發言人說，這些談話都很「實在與詳細」，但他祇作廣泛的評論。

星期日布氏與尼克遜總統舉行總結會談是在西白宮現代化佈置的屋子裡舉行的，今天他與蓬培度的會議，是在十八世紀法國皇后瑪麗、安東尼蒂的閨房裡舉行的，形成了一個尖銳的對照。

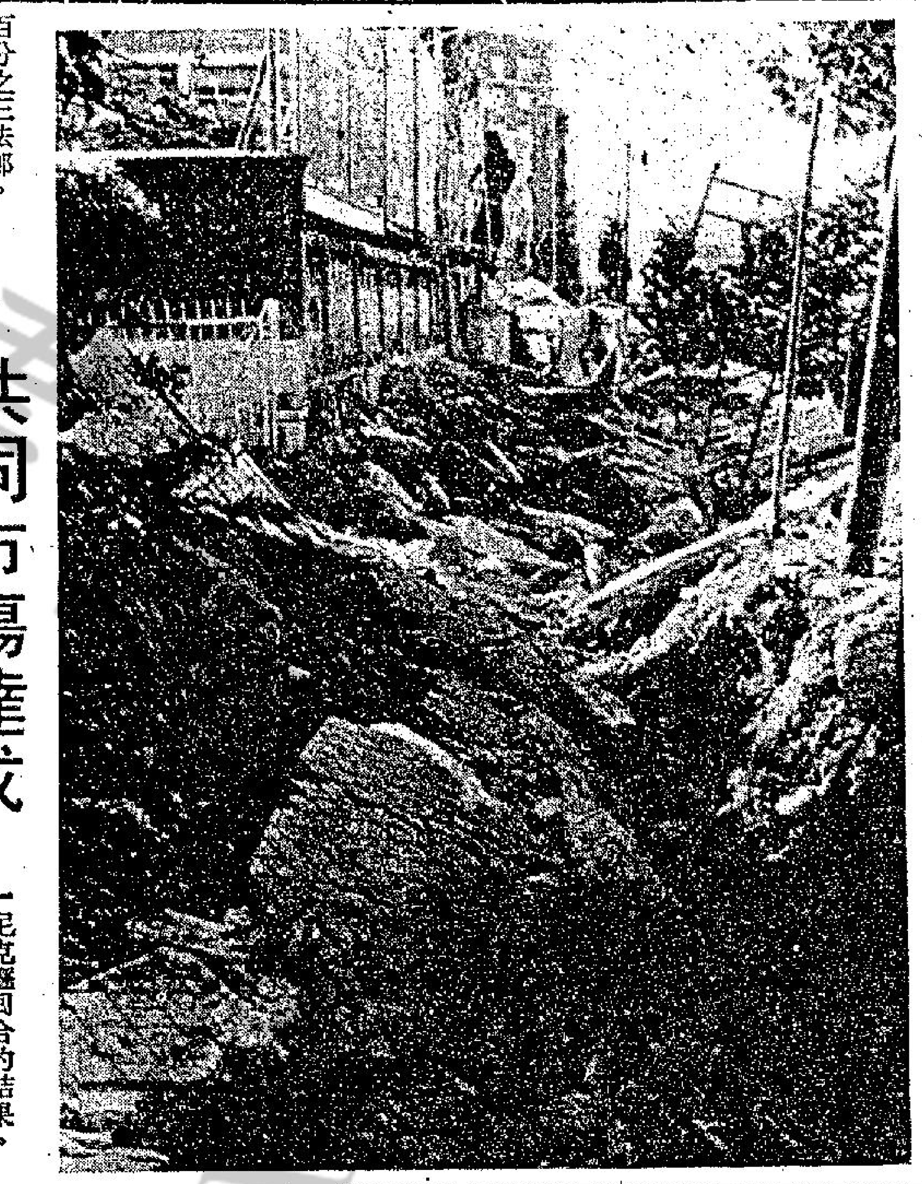

圖片說明：圖示馬德里的一條街道在地下水管爆裂之後所做成的地陷情形。該水管是於本月二十五日晚上爆發，有數名人士受傷。（合衆社）

美國甫宣佈貿易赤字

歐洲金價躍升四美元

美元在法蘭克福創低點

【倫敦二十六日美聯社電】令人失望的美國貿易數字於星期二日使金價在歐洲市場上再度上漲。

美元在法蘭克福跌至每美元對二點五二一五西德馬克的最低點，美元在倫敦和巴黎轉弱。

在另一方面，當美國商務部宣佈美國的對外貿易於五月份出現一億五千七百五十萬的赤字之後，金價即每安士躍升了超過四美元，金價經常是美元遇到麻煩時躍升的。

黃金經紀說：當美國貿易赤字宣佈之後，黃金市場的交投就變得很繁重。

因爲目前已有跡象顯示自從一九七一年十二月以來的美元的兩次貶值已開始生效，所以這項貿易赤字才會顯得令人失望。

美元貶值的其中之一項原因是要增加美國出口貨物的收益，限制美國人口的支出，以使美國對外貿易的虧蝕變爲盈餘。這樣做本來是對美元有幫助的。

四月，商務部宣佈美國對外貿易出現一億九千六百三十萬美元的盈餘，這是在十九個月來美國的對外貿易首次出現盈餘，美元貶值似乎已發生效用。

但五月的貿易數字顯示這種樂觀是仍未合時機的。在法蘭克福，外滙經紀說市場方面對美國最近的貿易表現表示「強烈的失望」。

一名法蘭克福的經紀說：「該項貿易數字將會在於過去幾個星期以來一直使美元受到打擊的不利消息之中再加進一項。」

這些不利於美元的消息之中最主要的一項就是「水門事件」的披露和美國再度出現通貨膨脹的威脅。

目前有些人士恐怕由前白宮顧問鄧安作出的證供會進一步打擊尼克遜總統的掌政能力，因而導致美元轉弱。但當鄧安作證時，美元反而在歐洲市場上大有改善，直至貿易數字宣佈時爲止。在倫敦，當美國貿易數字宣佈之後，美元對英鎊的滙率即下跌了超過半美仙，英鎊滙率升至每英鎊對二點五七八美元。

在巴黎美元對商業法郎的滙率是每美元對四點二二五法郎，下跌了百分之三法郎。

當貿易數字未宣佈之前，美元在歐洲市場上的走勢已大爲改善，而市價亦相當高。

在黃金市場方面，蘇黎世的收市價是每安士一百二十三美元，比星期一日的收市價漲了四點七五美元，在倫敦，金價亦報每安士一百廿三美元，比星期一日的收市價升了四點二五美元。

美元在法蘭克福的收市價是美元對二點五三二五馬克，這是一項最低紀錄，比星期一日的收市價跌了百分之二馬克。

共同市場達成

增强美元決定

【盧森堡二十七日美聯社電】歐洲共同市場的政府於星期二日對世界貿易採取了兩個可能對美國的推動更多出口以增强美元有巨大影響的決定。

開了一整夜會議所作的第一個決定，就是定於九月十四日開始在東京舉行的「大尼克遜貿易談判回合中」，九國政府定出了一個聯合立場。

正與過去他們敦促要做的那樣，九國會在一起發言。

他們說，共同市場將不談判它農業政策的原則與機械問題。美國出口商說，歐洲所支持的高價農產品加上了高出口津貼與對進口採取高度保護政策，使他們無法大量增加生意。

尼克遜總統業已請求授權，削減農產品的出口，以防止糧荒。

九國政府同時警告，他們將按照改革國際貨幣系統的進展，以判斷尼克遜回合的結果。

據美國官員說，他們發現共同市場的立場，比他們預期者缺乏伸縮性，特別是農產品。

南非礦商會主席稱

去年黃金減產七厘

【約翰尼斯堡二十六日法新社電】南非礦務商會主席高德今日在此間宣佈：去年南非礦產——包括黃金和鑽石，的出口總值達三十億美元，比一九七一年的收入增加百分之二十三點七。

高德在商會的週年大會上說：黃金和鑽石於去年的市況特別好。

他說：因爲自由市場上的金價暴漲，因此南非的產金創下了十七億二千八百萬美元的出口總額，雖然南非的黃金產量實際是減少了百分之七。

網球手做明星

細甘璧演色徒

【倫敦二十六日法新社電】曾三度獲得溫布爾頓男子網球單打冠軍的澳洲網球好手紐甘璧將於本年前在一部將於他的家鄉攝製的電影之中任主角。

二十九歲的紐甘璧將於一部名爲「遊戲、佈局和謀殺」的電影中任男主角。

在這部電影中，他將會扮演一名身爲網球手的色徒。

華德謙計劃

下月訪中東

以色列電台報導

【耶路撒冷二十六日美聯社電】以色列國家電台星期二日報導「耶路撒冷市內有傳言」謂聯合國秘書長華德謙計劃於下月訪問以色列、埃及和約但。

一名以色列政府官員証實這一次的訪問計劃已在進行「原則上」的討論，但尚未有任何東西擬定出來。

該電台說：華德謙所進行的這次中東訪問，是企圖打破中東現時的僵持局面。

北約與華約發表聯合公報

明對東西裁軍會議作結論

【維也納二十七日合衆國際社電】據一個星期二日所發表的聯合公報稱：北大西洋公約組織與共黨的華沙公約組織將於星期四日作出結論，準備舉行一個中歐東西裁減軍隊會議。北約與華沙公約方面的官員說，星期四日的會議將通過一個公報來定出會議日期、地點與裁減軍隊談判的議程。

據蘇俄領袖結束了美國訪問而於星期一日所發的美蘇聯合公報說：該項談判將於本年十月三十日開始。

在智利總統府門外

示威者與警察打鬥

總統接見礦工家眷討論加薪

【智利聖地牙哥廿六日美聯社電】罷工銅礦工人的妻子們，於星期二在首都內列隊遊行，並與阿倫德總統會晤。

在外面警察及數以千計的示威者則分別使用石塊及催淚彈互相在聖地牙哥的市中心區打鬥。

該位馬克思主義的總統與五百多名婦女中的十位代表，在格利蒙利達總統府內談判超過一小時。

其中一名婦女代表瑪利亞居爾娜稍後稱：政府經已答應在四十八小時內發出一項聲明，對銅礦工人要求較高工資的問題加以考慮。

這批婦女的到達，吸引了數以千計的青年支持者，其中包括來自反對馬克思主義的敵對黨派有組織的團體。其中一些示威者頭戴塑膠頭盔，手持竹棒。

那些青年將一家銀行的窗門擊破，警察曾向着羣衆發射催淚彈。

羅傑士晤北約盟國大使

闡明美蘇高峯會議詳情

【華盛頓廿六日法新社電】國務卿羅傑士今日與北大西洋公約組織國家之駐美大使們會面，告訴他們關於上星期美蘇高峯會議的詳情。

國務院發言人說，羅傑士告訴各大使，謂在高峯會議中，「沒有一項討論可以被視爲損害大西洋同盟的。」

羅傑士說：美國已經建議，互相和平衡裁減歐洲軍隊的會議應於十月召開。他補充說：「我們高興見到最後公報詳細考慮這事實」。

關於歐洲安全會議，羅傑士說，這會議以結束日期不能由雙方決定的並補充說，美國方面已告訴蘇聯，美國將不會有把會議拖長的行動。

這發言人說，在三十分鐘會談當中，中東問題略有討論。

圖片說明：蘇俄共黨領袖布里什涅夫（右）於六月二十六日與法國總統蓬培度（左）結束了第一個早上會談之後一同出席一次午餐宴會。（合衆社）

美股市況略呈好轉

動態拋售壓力仍在

【紐約廿七日美聯社電】星期二市況止跌略升，但交投緩慢，這是過去三個月來的走勢般，經過星期一的下瀉後，週二市況略呈好轉。紐約證券交易所升價股與跌價股的比率爲七比六。

分析家謂：正在聆訊中的水門案件，被辭退之法律顧問鄧安於美國參議院作證供，快將了結，這些不明朗的趨勢使市況持續不景氣。

另一分析家卻表示：投資家開始認識蘇聯與美國於上週末達成的協議的意義，這正象徵冷戰的時刻已成過去。

工業類、公用類、財務類及交通類的股票均告上升。分析家指出拋售的壓力仍然存在，這間接與凍結物價六十天的政策有關。

杜鐘斯卅種工業平均指數收市時

價股七百四十六種，跌價股六百零八種，全日成交股數一千四百零四種，紐約證券交易所全日成交總額上升零點五二至五十四點三一。最活躍股票爲美國醫藥國際。

紐約證券交易所活躍股票收市價格

股票名稱	收市價
美國醫藥國際	六點八七五
聯合碳化	卅四點二五
麥那獲電視	九點二五
蒙珊度集團	五十二點三七五
惠爾集團	廿五點五
賓嘉集團	七點五
司碧架汽車	卅三
新力集團	四十點一二五
UAL集團	十七點一二五

熱浪襲擊巴西

有二十人喪生

【巴基斯坦拉合爾廿六日路透社電】熱浪今天繼續襲擊旁遮普省，使到此間再有二十人因熱喪生。溫度曾上升至華氏一百一十九度（攝氏四十八度）。至本月因熱致死的人

麗都 國華 民樂 寶石 北都 恆河 英華 觀塘
今天最後 全日五場
萬年美麗宮明天獻映
唐寶雲 鄧光榮 倉田保昭 主演
武術指導：韓英傑
卡士最强 打鬥最新
怒髮衝冠

總統 華盛頓 東城 域多利 國華
安樂影片公司貢獻
後天獻映
天塹不可飛渡，好漢偏要往內闖！吊橋凌空驚險，英雄誓老跨過去！
八條好漢逞威勇！一代鼠竊好雄！
A REASON TO LIVE, A REASON TO DIE
八條好漢
有「一六壯士」的激烈！有「一柱河橋」般驚險！
陣容鼎盛 占士高賓·畀史賓沙·泰利沙維拉 聯合主演

紐約 大華 金冠
即晚九時半優先映 請早定座
孟甘穆利活。却德格拉斯。
兩大天王合作 「蛇蠍心」女主角 佛羅蓮達寶金 聯合主演
亡命飛車·互相碰撞。高度刺激·極端緊張！
賊王
歐洲七彩公司潤幕片王
原子科學家 搵食靠頭腦 馬戲班藝員 搏命憑本領
橋段新 打鬥狠
滅罪如運動 如火如荼 爲非作歹 法網難逃
兒童不宜觀看
KIRK DOUGLAS · MONTGOMERY WOOD
A MAN TO RESPECT

皇后 豪華 皇都 永星 福聲 快樂 麗門 金邦 聯寶 國寶 寶聲 油麻地 國際
美麗宮·萬年·蘭宮·元朗
雙線明天盛大聯映
美派導演 何藩 精心代表作
敢向滿堂春 七七春春片 挑戰
美麗宮·萬年 下期加入
春滿丹麥 ADVENTURE IN DENMARK
陳惠敏 伊雷 潘冰嫦 領銜主演
白鷹 沈殿霞 魏平澳 聯合主演
丹麥女郎·光身上陣
維道公司 輝煌出品 林念萱 監製 製片

東方 凱聲
今天 越映越旺 五場獻映
東方 12點半 兩點半 五點半 七點半 九點半
凱聲 12點半 兩點半 五點半 七點四 九點八
艷麗七彩
「穿心劍」「斬龍劍」用心捧「虎」「屠龍劍」足而立！
東寶公司榮譽發行巨片 兒童不宜
勳虎屠龍劍 SWORD OF VENGEANCE
「盲俠」勝新太郎 最新精心大製作！
全部占士邦式動作！
若山富三郎 松尾嘉代 眞山知子 富川晶弘 四巨星合演
最佳口碑·讚評盛影

小紅娘 THE CUPID
新都 樂都 新舞台 寶聲下期
郭清江 監製
明天隆重獻映
一群天真孩子 帶來無限歡笑 乖仔代做媒
岳陽 紀寶如 領銜主演
朱麗華 紀光龍 范安安 上官蛋珠 領銜主演
林福地 導演
國華公司出品 KUO HWA

利舞台
環遊世界 首次蒞港
今晚七點半九點半 公演
大型歌舞·藝壇盛事
無上裝美女上陣！
破天荒眞人表演！
作風大胆肉帛相見！
巴黎情調富神秘感！
極盡誘惑目迷五色！
票價：$7.-12. 20.-30.
預售三日座券：利舞台·隆山大廈西部商場二號室·九龍荷李活戲院
司儀：葉麗儀
法國歌藝團 BENTYBAR REVUE
華星娛樂有限公司主辦

明珠·倫敦
同道中人，心照不宣！
拍案叫絕 今天仍映五場·撲飛請早
戴維斯公司榮譽發行治艷奇情彩色巨片
雙妹狠毒 見財起心 姊貪妹淫 艷事連篇
大人過癮·細路有份
Bonnie's Kids
財色雙妹
陣容鼎盛：亞歷士洛哥 蒂芬妮寶琳 露冰麥遜 史提夫山打 聯合主演

京都 文華
後天獻映 漢堡紅燈區·背景
硬火變交 拼拼恨迸
七情六慾 人性刻劃
文正發行
NIGHT OUT IN HAMBURG
漢堡紅燈區
性格巨星 卻佐真斯

體育

華人足球聯賽今有三仗
五一七愉園有劇鬥
龍門中青可望贏波

華人足球聯賽今又有戰事。共有三仗在旺角球場舉行，頭場下午五時半（足字組）龍門遊強華，次場下午六時五十分（人字組）愉園對五一七，尾場下午八時十分（華字組）中青對聖慈幼，不收門票。

今日三場華人足球聯賽，以次場愉園對五一七「戲碼」最好，雙方出師以來，戰績都是一勝一和，愉園以十比零贏利是，二比二賽和警察甲，五一七則以二比一擊敗利是，一比一賽和工商，今日碰頭，且看誰能保持不敗之身。

從戰績來看，因為愉園曾贏利是十球，而五一七出戰利是時祇能贏二比一，當然是愉園較佳，但人腳上，兩隊仍是各有千秋，況且雙方為爭奪出綫權，對今仗兩分勢必力爭，預料這一仗將有緊張激烈演出，劇戰可期。

至于頭場龍門對強華及尾場中青對聖慈幼，對賽隊伍的實力都有距離，戰情可能在較為平淡中渡過，預料較強的龍門及中青應該贏面甚大。併錄三場比賽各隊陣容如次：

（龍門）甄榮富，鄭偉倫，龍志祥，黃煜榮，羅文強，龍志成，陳樹榮，關霖賢，區廣智，黃漢權，張浩權。

（強華）陳錦棠，梁就長，葉志榮，何少鋒，吳耀邦，李梅林，霍柏利，陳耀琪，蘇保德，傅元威，李育新。

（愉園）吳家駒，陳發枝，周榮，徐鏡，陳秩枝，郭錦良，王展健，林榮桂，蔡繼志，吳炳南，李龍國。

（五一七）朱國權，陳世九，蘇樹強，劉東華，袁炳權，蕭燈池，黎耀清，陳就初，黎永強，李錦添，郭伯劍。

（中青）黃漢平，黃炳超，張德貴，謝國強，盛世強，吳顯揚，黎英彬，張福枝，胡永年，李棋，鄭劍雄。

（聖慈幼）劉昌華，李志榮，伍榮照，馮樹德，伍國華，陳景良，毛錦榮，關國強，陳治祥，馮樹明。

消防組軍大功告成
八月赴烏溪沙集訓
古廉權有意投効條件已商妥

圈中人語

球季結束後，球國頓呈冷落，幸而有華足聯主辦的夏令盃作點綴，使球壇不致太冷落。另一方面，部份球員的轉會，成為每天的熱門新聞。這又是球季歇暑期間的另一番景象，「組班」已是球會下屆準備的開端。

儘管球員的轉會新聞每天都有，然而有關球員轉會消防的消息恐怕要沉寂一段時期了。繼大衛布蓮之後，前天加山的古廉權亦有意投效消防，雙方面談得極為投機，條件方面已大致並無問題，故此古廉權來屆加盟消防的可能甚高，甚至將會成為事實。

教練兼隊長張子慧表示：消防對於來屆的組班，所有一切都計劃得比往年為早，一個月之前，便已邀得曾展鵬，李桂雄，趙雨亮三人於下屆加盟，最近又洽商得南華古廉權入會，再實際上算組班成功。

「亞平」在消防担任隊長多年，下屆會方又擢升他為教練，一身兼兩職，此後對球隊應負責任會更多，同時消防下屆成績的優劣，身為教練的「亞平」是責無旁貸的，由於責任重大，日來，他正向領隊格連在未返英渡假之前，及早洽商租借烏溪沙訓練營，好讓全體球員於八月初在那處集宿集訓兩三個星期，此舉無疑的希望各弟兄在球季開始之時，即能保持狀態和達到競賽所需的水準，藉以爭取良好之成績。刻下格連正為此事而向烏溪沙方面洽商中，由此看來，「亞平」對於消防來屆在球國爭衛，還是雄心萬丈。

籃球圈
青少年籃球頒獎
女子聯隊鬥均安
男青年軍迎擊端正

第二屆全港青少年男女子籃球錦標賽，今夕在九龍伊館演「大團圓」，舉行頒獎禮及有兩場表演賽，本屆的優勝隊伍，男子組冠軍端正，亞軍國寶，精神獎牛頭角女青年會，女子組冠軍均安，亞軍青年會

午八時由兒童遊樂場協會主席胡法光主持頒授獎品與上述各隊，兩場表演賽則為七時女子組冠軍均安對女子聯隊，八時十五分男子組冠軍端正對男子聯隊，門劵一圓。

複式淘汰制的青少年男女子籃球賽，由本年四月廿一日開始，經過兩個多月競賽，男女子冠軍於上週末產生，兒童遊樂場協會亦照原定的進度，在今夕舉行頒獎禮，並選出男女子聯

間匆促，故未能舉行聯隊的集訓，因此今夕的表演賽，冠軍隊可憑合作較佳而獲得勝利，除非端正或均安演出失常。男女子聯隊才有爆冷門的機會。但在青少年的聯隊而論，爆冷門的潛力不大。

由於青少年籃球賽，在競賽中所能看出的最普遍現象，為年青球員有鬥志够氣力而缺乏經驗。而聯隊的入選球員今夕在表演賽中亦為初賽合作，來自各隊的球員自亦有其本身的作風，要在表演賽中把五個球員的不同風格而連結成為一隊的打法，似乎相當困難，由此而觀，則兩隊聯隊所給予男女子冠軍隊的威脅，可能不大，相反的，冠軍隊有本身的訓練，球員亦應有默契及較易施展整體戰術，而且由初賽以至決賽，曾經上陣多次，既能在艱苦中獲得錦標，則球技與戰術均已配合，而且自為戰，亦屬意料中事，故兩場表演賽均宜看好冠軍隊。附錄各隊名單如下：

（均安女子隊）領隊：程萬琦，梁自強，教練：蔡庭生，球員：林小蓮，王麗文，白麗沙，韓紫娟，陳曼頤，陳晏香，林守饒，鄭韻玲，麥淑芬，謝淑冰。

（女子聯隊）領隊：高惠邦，教練：嚴國安，隊長：謝婉華，球員：黃玉卿，楊潔儀，徐惠芬，李[illegible]，陳秀燕，惠婷，蕭錦海，鄺佩欽，關翠華。

（端正）領隊：蕭子端，教練：雷威健，球員：蘇學武，林國明，王邦基，黃深明，譚志斌，周賢賢，林聯泉，李衍偉，王銳輝。

（男子聯隊）領隊：劉澤斌，教練：倪漢秋，隊長：李國樑，球員：何凌基，呂劍良，李志榮，蔡賢德，趙庭星，陳子仁，陳永成，黃兆強，李環穎，余冠明，孫東海。

英國球星踏上征途：圖為卜比摩亞、阿倫波爾和米森瑪比（由左起）代表英國國家隊前往布拉格時的情形。

卜比摩亞創新紀錄
代表英國隊出賽一百零七次
卜比查爾頓胡禮均瞠乎其後

當卜比摩亞代替英國對義大利時，這是他代替英國國家隊的第一百零七次，而這是一項新紀錄。

目前，卜比摩亞比卜比查爾頓所代表的次數多一場，比胡禮多兩場，而這兩位名將分別已退出國際賽，因此，卜比摩亞這項紀錄將會保持很久。

卜比摩亞於一九六二年首次入選代替英國國家隊上陣，無疑的，現年三十二歲的卜比摩亞亦將會代表英國前往西德參加世界盃，如果英國能入圍的話。這樣，他的紀錄將更增加得更多。

雖然他的速度已經退慢，但他的腦袋足以補救他的緩慢，如果他真有一天離開英國隊，這將是英國足球的不幸，而藍斯爵士將很難找到一個代替他的人選。

保齡圈
保齡馬拉松大賽煞科
司徒敬全連捷三屆
永久保持挑戰金盃
明德三士將包辦三甲

南華會主辦之第五屆保齡馬拉松大賽已圓滿煞科，不出本報賽前所料，大熱門之明德主將司徒敬全，經過連續八小時艱苦奮戰後，終於一伕功成，不但奪得三兩重金牌一面，而且在保齡球史中寫下光輝的一頁，由於史無前例的連捷三屆冠軍，所以又再獲一斤多重的挑戰金盃一隻。明德球員在該項大賽中，威風八面，不但囊括了前三名，甚至連最佳體育精神獎亦取去，獲獎的除冠軍司徒敬全外，亞軍是高保堃，季軍是楊華，最佳體育精神獎亦是楊華。至於一局最高積分獎是劉錦華。賽後已由南華會保齡活動委員會副主席陳永裕夫人主持頒獎禮。

蟬聯三屆錦標的司徒敬全，現年廿四歲，已有八年球齡，可謂身經百戰，其三十一局決賽的成績是六千一百〇二分，每局平均分一百九十六分，屈居亞軍的高保堃比他僅少七分，季軍楊華又比亞軍只差四十七分，所以他們比數都極為接近。

司徒敬全初時落後第十二至第十四位，在沉着作戰下逐漸扭轉形勢，但仍徘徊至第廿六局才追上首席，他有十五局的成績在二百分以上，最高一局二百四十二分，最低一局一百五十五分。

高保堃初時在七至十位之間徘徊，但後勁凌厲無比，第二十八局已居第二位。

楊華一落場即以兩百四十五分帶出，在第十二局手指受傷之前，曾比司徒與高氏等人遙遙領先兩百多分，當時的平均分會高達兩百二十分以上，到會者對楊華的表現為之咋舌不已。他一直領先廿五局後，才被別人趕過頭。值得一提的是他的手指受傷後，改用球孔較寬的公衆保齡球作戰到底，平均分仍達一百九十五之高。

第二屆盟主余福安比冠軍差百多分而名落孫山，但仍居第四位，而非其他報紙報導為第十五位。

一局最高積分是劉錦華，計兩百六十八分，他在整個比賽中排第十八位，除了一人之外，其餘三十一個球員都堅持賽畢。

打入十傑之列的，除上述數人外，尚有胡子傑、葉國楨、關暈才、張鶴洲、陸國鎮與陳澤珊等人。胡子傑長時間在五至七位徘徊。葉國楨一度進到第四至第六位，他球藝比前大進，看來非池中之物。關暈才果然有力不足與缺球運，第二十局尚居次席，但自廿六局只打一四七分後，即一蹶不振，錯失晉入三甲機會。張鶴洲中段仍是位列前茅，可惜後勁欠佳。陸國鎮初時殿後，但到底有相當根柢，故亦步步高昇，終於爭到較高名次。陳澤珊第十局時高佔第二位，第二十局時仍踞第五席，表現相當出色，予人印象頗佳。

頒獎禮結束後，明德領隊陳炎明答覆記者訪問時表示，司徒敬全連捷三屆保齡馬拉松大賽錦標，是十分難得的，他替南華會與香港保齡史寫下了光輝的一頁，站在他個人立場來說，不論司徒敬全奪標也好，或高保堃奪標也好，抑或是楊華奪標也好，都是令他高興的，三名隊友，包辦前三名，更值得慶幸。陳氏表示這次比賽成績相當好，第二十名的平均分尚達一百八十分，這是十分難得的，且絕大部份的球員都能堅持到底。他又分析第四、五、六、七名的成績，彼此僅差十多分而已，可見比賽爭持之激烈。

茲錄馬拉松保齡大賽決賽結果如下：

（一）司徒敬全，六一〇二分，平均分一九六。
（二）高保堃，六〇九五分，平均分一九六。
（三）楊華，六〇四八分，平均分一九五。
（四）余福安，五九七九分，平均分一九二。
（五）胡子傑，五九六五分，平均分一九二。
（六）葉國楨，五九五二分，平均分一九二。
（七）關暈才，五九四三分，平均分一九一。
（八）張鶴洲，五九一〇分，平均分一九〇。
（九）陸國鎮，五八八八分，平均分一八九。
（十）陳澤珊，五八七八分，平均分一八九。
（十一）顏福才，五八五九分，平均分一八九。
（十二）容雅倫，五八一〇分，平均分一八七。
（十三）趙雅生，五七七〇分，平均分一八六。
（十四）夏申，五七四九分，平均分一八五。
（十五）譚伯明，五六九二分，平均分一八三。
（十六）陳超華，五六五八分，平均分一八二。
（十七）劉永[illegible]，五六五一分，平均分一八二。
（十八）劉錦華，五六二五分，平均分一八一。
（十九）張幹業，五六一四分，平均分一八一。
（二十）曹查理，五六〇七分，平均分一八〇。
（二十一）麥福祥，五五七〇分，平均分一七九。
（二十二）郭曉拔，五五七〇分，平均分一七九。
（二十三）鄭雄量，五五五八分，平均分一七九。
（二十四）范熙華，五四六一分，平均分一七六。
（二十五）蕭阿化，五四四八分，平均分一七五。
（二十六）朱燦康，五四三二分，平均分一七五。
（二十七）標美勒，五三八一分，平均分一七三。
（二十八）卓保羅，五三二〇分，平均分一七一。
（二十九）馮力奇，五二九四分，平均分一七〇。
（三十）范勵華，五二〇二分，平均分一六七。
（三十一）葉國榮，五〇〇四分，平均分一六一。

詢問球賽專綫電話　二八〇七〇八

保齡球馬拉松大賽頒獎：南華會主辦保齡球「馬拉松」大賽，司徒敬全（左）蟬聯三屆冠軍，榮獲金牌與挑戰金盃一座。亞、季兩軍：為高保堃與楊華（冠亞季軍全由明德隊包辦），由陳永裕夫人及關志誠夫人主持頒獎禮。

漫談球賽的爆冷門
強隊比賽較密及球員傷疲影響了戰力，護級球隊也乘虛而入，因此聯賽四強，均會被「中型班」擊敗。

甫結束的一九七二至七三年度足球季，由於爭持劇烈，曾經迭爆冷門。聯賽的四強均曾敗於實力較弱的隊伍，這些冷門的戰果。也許因勁旅的比賽太密，同時也因聯賽「中型組」的搶分，因此強隊稍有大意或球員有疲態，出乎意料的戰果亦告產生。包括聯賽、金禧盃、銀牌及「總督盃」等四項比賽，精工及南華均曾六次戰敗，東昇在四次比賽輸過八場，消防則敗了十仗。由聯賽第五名至榜尾的球隊，其輸波場數亦按名次而逐漸增加。至聯賽的四強，被「中型班」擊敗的，最大冷門應是首循環九巴勝南華二比零，次循環元朗勝東昇一比零及贏消防二比零，亦屬冷門。此外尚有流浪勝精工三比一，鐵行會贏南華三比一。至於在聯賽地位穩定而乏爭霸機會的球隊，被護級隊伍搶分者更多，球賽太密可能使一些球隊皆有傷疲交併的情形，此或為「巨型班」難以長期保持水準的因素。自從甲組聯賽增至十四隊以後，聯賽已增至一百八十二場，再加上金禧盃、銀牌及「總督盃」等三項淘汰制比賽，一九七二至七三年度的足球季甲組波已達二百三十一場。有人認為聯賽十四隊似乎較多，倘若是十二隊較為合理，也有認為淘汰制比賽似應該於加時後仍和，採取互射十二碼球決勝，但聯賽的隊數多寡，淘汰制是否有重賽制度所在？但這些問題似乎取決於參加競賽的球隊本身。這正如各球會所採用職業、非業餘及業餘制度，球會本身總

復甲組十二隊的限制，也許較多球會將表示不同意。球季的期間較長難屬事實。然而，這種情形下屆仍有繼續維持的可能。

甲組十四隊在一九七二至七三年度的球季，精工在四項比賽出賽四十一場，為廿九勝七和六敗，聯賽廿六仗是十八勝四和四敗，金禧盃七戰三勝兩和兩敗，銀牌五戰四勝一和，「總督盃」四戰四勝。南華全季賽了三十三仗，為廿一勝六和六敗。聯賽廿六場十七勝六和三敗，金禧盃三戰兩勝一敗，銀牌亦為三戰兩勝一敗，「總督盃」初賽經加時後，在互射十二碼球的情形下被氣走，東昇全季亦為出賽三十三場，聯賽廿六伕為十四勝七和五敗，金禧盃初賽即被淘汰，銀牌四戰一和一敗，「總督盃」兩戰一勝一敗。消防全季賽三十五場，聯賽廿六伕十三勝七和六敗，金禧盃四戰兩勝兩敗，銀牌四戰兩勝一和一敗。「總督盃」一則於初賽為一伕即被淘汰，更湊巧的則為鐵行在金禧盃及「總督盃」均以互射十二碼球才輸波。

其餘七隊，流浪全季三十一伕為十一勝七勝七和十三敗，電話三十伕九勝七和十四敗，元朗三十一伕八勝七和十六敗，東方三十三伕十一勝六和十七敗，警察三十一戰為八勝五和十八敗，星島三十二場七勝五和二十敗，九巴的三十二場是七勝三和廿二敗。

金禧盃兩項比賽均曾輸波。聯賽以一比三及二比三敗於南華，一比三敗於流浪，零比五負於愉園，後兩伕屬於冷門，而精工輸至淨負五球，亦為該隊這屆球季輸得最慘的一場。金禧盃準決賽第一回合以零比一敗於南華，決賽的第三伕與加山經加時打成零比零，互射十二碼球輸五比六。南華在聯賽輸了三場，首循環以零比二敗於九巴，次循環負於東昇二比三，敗於鐵行一比三。金禧盃準決賽第二回合以零比三敗於精工，雖則第一回合南華勝一比零，以兩場合計精工以三比一獲勝而晉級。銀牌準決賽，以零比一敗於精工。「總督盃」初賽與流浪經加時打成一比一，互射十二碼球輸三比四。東昇在聯賽的五敗，首循環負於消防二比三，敗於鐵行零比一，負於南華一比二，敗於流浪二比三。次循環負於元朗零比一。金禧盃初賽負於精工零比一，銀牌決賽經加時敗於精工一比二。「總督盃」複賽負於電話零比一。消防在聯賽首循環曾以一比二敗於加山，次循環負於精工一比三，敗於東昇一比二，負於愉園零比七，敗於鐵行二比三，負於元朗零比二。金禧盃準決賽以二比三及一比二敗於加山。銀牌準決賽及「總督盃」初賽均曾負於東昇，兩伕戰果均為零比一。

至於護級球隊與四強對抗，東方在聯賽次循環曾和南華及消防，元朗則贏過東昇及消防。警察首循環和南華，與東昇的兩伕均為二比二和局，星島未能向四強爆冷，九巴則在首循環曾勝南華。降班的兩隊，星島負於元朗、警察及九巴均為二比三，在次循環輸了這三場，已使「噴射機」在聯賽班次帶來了下降。九巴雖贏星島，但敗於元朗、警察及東方，上述各伕的戰果，為星、巴

暑期馬經

翡翠湖速度超卓
第三班依然有利

舊馬新評　馬士

多明麗　七二年度馬，隸布朗廐，高十五掌三，雄性，下季出賽時七歲。季內上陣八次，獲亞軍兩次，季軍一次，得獎金一七八一二元。

此駒毅力十足，催騎下亦有反應，前速平常，理想路程，為九化郎及十一化郎，一里亦嫌稍短。季初在嘉華遠勝下，首戰六化郎，在人棄我取之情況下，拼入一位，唯表現已見進步。再出九化郎，仍有半冷賠率，但由於前段失地過多，末段雖如飛殺上，卒告讓長莫及，以半馬位之差，負於幸運童。本年三月十日，回配邱達禮主策，未為馬迷注意，在十三駒中成近百元之冷門，結果頗強勁衝刺，闖入冷腳，表現似猶在進步中。來季在第三班，理想路程內，仍在一定威脅之力。狀態不易長期保持，此點應加以注意。

場地性能：軟爛甚佳。

翡翠湖　七一年度馬，隸譚文居廐，高十五掌三，雄性，下季出賽時七歲。季內上陣六次，獲勝一次，亞席二次，共得獎金三二九三八元。

此駒型格壯碩，體力充沛，屬愈跑愈有一類，一里及以上各程均見合適。季內戰績雖已不弱，但嚴格而言，幕後仍有保留之嫌。所勝一伏，在本年一月六日，路程一里，翡翠湖在十三匹列陣馬中成第三熱門，賠率六倍，賽事中起步即跟在第二，末段濟越過放頭馬自領，以無敵姿態直趨終點。

本年二月十七日，為鐵行杯賽，路程仍為一里，翡翠湖竟成十五倍一之冷門。結果因起步未能及時搶出，末段狂追不及，以半乘之差負於好威力。而其後即未再上陣。

此駒處第三班內，依然有超級實力，若有日改配職業好手上陣，在第二班亦有力過問大局。因馬身粗壯，季初上陣，狀態難得理想，經兩司作賽後，一里以上途程，應予優先考慮之。

場地性能：乾爛均優。

蘇國仁手風順
易仕拼勁甚强

在一九七二至七三年度裡，騎師易仕勝出頭馬八次，跑第二名五次，跑第三名十次。全年出賽共七十六次，落第五十三次，上名廿三次，在全年騎師成績總表上，名第十位。

一九七一至七二年度，易仕勝出十三場頭馬，跑第二名十五次，跑第三名十三次，全年計出賽一百三十二次，落第九十一次，上名四十一次，在全年騎師總成績表上名列第八位。

易仕在本港改用職業賽馬之後來港，上季已出賽，而且相當走紅，故在第一季內有十三場頭馬勝出者，則因出賽次數多達一百三十餘次。入本季後，出賽次數驟減至七十六次，幾乎比上季祇出得一半場數。

出賽次數少而勝出頭馬次數亦少，故祇得八場頭馬，如果照出賽比例計算，則比上季勝出的百份率更高。

易仕本來騎高仕和廐馬匹，但入本季之後該廐之馬，每不堪如意。而且自從去年十一月間勞亦思到港之後，該廐馬匹已改由勞亦思為主任騎師，於是易仕主策高廐馬匹之機會更少。等到今年三月然後替萬廐之蘇蘭糖先後贏過兩場頭馬。

不過易仕出賽馬數雖少，但贏出頭馬次數却不算低，能列在十名內，尤其是策友誼第一取得婦女銀袋時表現更為出色，在直路上，如入無人之境取得此項錦標，如有神助。此外又替譚文居馬房勝人人之星及人之像，又替張學文勝出歡樂滿谷，皆非人棄我取而有好成就者。

騎師蘇國仁在一九七二至七三年度裡，勝出頭馬七場，跑第二名十次，跑第三位六次，全年出賽八十三次，上名廿四次，落第五十九次，在全年騎師成績表上名列第十一位。

現且比較騎師蘇國仁在對上三個年度裡之成績，一九六九至七〇年度，蘇國仁勝出兩場頭馬，跑第二名一次，跑第三名四次，全年出賽三十七次，上名七次，落第三十次，在騎師總成績表上名列廿九位。

一九七〇至七一年度，騎師蘇國仁勝出頭馬兩場，跑第二名三次，跑第三名兩次，全年計出賽廿八次，上名七次，落第廿一次，在全年騎師總成績表上名列第廿三位。

一九七一至七二年度，騎師蘇國仁勝出頭馬六次，跑第二名五次，跑第三名五次。全年計出賽四十二次，上名十六次，落第廿[illegible]次，在全年騎師總成績表上名列第十六位。

看對上三年成績，前兩年俱祇贏馬兩場。由本港改用職業騎師賽馬開始，上年度贏馬次數竟增加至六場，今年再增加為一年七場，而且出賽次數亦增加了許多。

近年蘇國仁在馬場相當努力，尤其是入本季後，先將坐騎轉入希朗馬房，取得運繫，以後替布朗馬房馬匹上陣機會日多。正在布朗馬房尚未有主任騎師之際，如果能繼續合作無問，[illegible]

1973年新馬典

第三班　慶祝　CELEBRATIONS　烙印號：F45

灰色　雄性　六歲　十五掌二　蘇芬諾夫廐　馬主：胡忠

血系：COUER—INDIEM SONG

在澳洲出賽成績

26—2—70	5 F	出馬 13匹	名次 7	106磅	頭馬獎金 270元
17—12—70	5 F	出馬 10匹	名次 5	108磅	頭馬獎金 210元
4—11—71	5 F	出馬 12匹	名次 7	113磅	頭馬獎金 250元
2—12—71	7 F	出馬 16匹	名次 7	112磅	頭馬獎金 350元

（來港前曾以4，750澳元易主）

在港出賽成績

場次	班別	路程	場地	磅位	騎師	出馬	時速	入圍馬
[illegible]84	新	1 M	黏	137	英	12	1.46.9	大利市　可可　△△
[illegible]54	A	5 F	慢	136	添	14	1.01.8	快勇　呼呼　揚偉聲
184	A	1 M	快	141	英	14	1.44.1	谷中妃子　可可　名威
[illegible]12	A	9 F	慢	135	劉	10	2.00.6	玉面飛狐　新寶　少年遊俠

評語

身長步闊，走勢稍欠靈活，為已定型之長跑健將。初度上陣，在終點前百碼略事催策，即有猛烈反應，其後便偃旗息鼓。來季處第三班中，俟狀態一臻，自有取勝之力，一里以上途程，宜優先考慮。

場地性能：擅跑軟慢。　　共得獎金：2，000元

四方八面　曹勁
第六班舊馬降班份子
寶錦天寶必爆一次

第六班的編班馬，幾乎所有均佔得便宜。這是我們早曾說過的，如寵愛、世伯將會一出即勝。

但舊馬與別班有異，可說多數佔得優勢，許多預料在季初可以輕易勝出的。今次編班委員有意給予降班分子佔得如此便宜者鼓舞的成份特別濃厚。新任的編班委員可能另有他的一套。

獲得跳班的亞洲皇后與地利，當然踏入下季之後，機會特別高。地利的質素本來不俗的，本季不祇上陣甚少，其名字幾乎不在馬迷們的心頭，本來，這一匹馬與珠江一起齊名的。珠江還在中上班站得住，而且每次出場尚受人重視。地利養在張學文馬房之中，可能不受練馬師的重視，似乎有些糟塌了。假如轉往摩亞或者高士和馬房，則健康必有轉變，這是非注意而不可。

亞洲皇后跑中距離最合，但此駒不能負重磅，負輕之時，後勁特別強，在中下班裡頭是優秀分子，遇着勞亦思、白禮祿之類的騎師去執轡，在第六班出一二三五公尺，當狀態一足，將無敵手。

至於另一匹萬里長城之跳降兩班，這一匹七二年馬，養在杜華馬房之中，因老杜之志氣消沉，對此駒之培養，實在未盡其功夫，假定加以悉心培養，此駒亦必有作為。

寶錦自由新馬以來，曾未拼搏過，論質並非太過庸劣，祇是馬主與練馬師方面，均不欲急求勝利，慢慢地在不受人重視之下，才圖爆冷。實在值得注意。

珍夫人、喜得你、利堡、天寶、神龍都於降班之下，大有迴旋機會者。利堡將是熱門分子。天寶必有一次爆冷。

武則天新傳

南宮博著

入宮之初

——這樣召入宮中的人，並不等於妃嬪，祇是妃嬪和宮廷女官的儲備人才。

至於大唐的皇宮，就隋皇朝的宮城之舊，稍加修建，一個新興的皇朝，雖然已經過二十年的歲月，但因內變和戰爭，在宮廷中，依然儉樸和因陋就簡，看不出高貴華麗的氣象。武二小姐覺得，自己的家還比宮中富華。不過，她在入宮之後，雖然明白了前途並不樂觀，但她仍努力適應特殊的環境，每天上午，她學習宮廷儀禮，一名隋皇朝的老嬪担任教習，嚕囌不堪，但她仍然潛心聽着；和她同時學習的，另有三名少女，年紀都是十六歲。

下午，通常是內侍教她們一些應對禮節。

宮廷生活嚴肅和單調，一個月，兩個月，她看到皇家的人，祇是一些被冷落的妃嬪，其中，多數是已故世的太上皇李淵的人。

武二小姐對她們很恭敬，但除了行禮和說幾句公式的話之外，完全沒有私談。

她挨着日子，有時，她對入宮有些灰心，宮中的情況和想象的距離太遠了！她漸漸得知，有人在入宮的第三年，還不曾正式見過皇帝。有人，祇在皇后逝世的喪禮中，遠遠地見過皇帝。

長孫皇后是她入宮前的一年死去的，現在，貞觀皇帝並未再立皇后。

在寂寞和刻板的宮廷生活中，武二小姐在獨處時，會因此而孕生幻想，幻想自己有朝一日成爲皇后。

但是，這又太空虛了；而現實，又時時會使她忿懣，被庭的教育，有一項是紡紗，縫紉！

這種勞作使她大爲不滿，甚至，她拒絕，抗議，然而，宮中的規則如此，她很快就向現實屈服了。

她學習着自認爲賤役的紡紗和縫紉，她詛咒着。

時間漸漸過去，她的身體也漸漸長高，她獨處時，很小心地以柔軟體操來鍛鍊身體，她要求自己有好身材，而這又爲宮廷教育中所缺乏的。

一年之後，武二小姐仍然在學習，她屬於儀文房，但沒有職司，不過，經過一年時間，她和幾名執事內侍混得熟了，她家道本富有，入宮時，帶了不少財寶，她非常大方地贈予有關的人，因此，武二小姐的人緣很好。

由於人緣好所得的方便，一年後，沒有職司的她，也獲得相當的自由，有時，她能和執事內侍們在一起閒談，聽得一些宮中和朝中的故事。有時，她也自我地帶內侍們作一些事。

這樣，她有機會看到前朝的皇后，那是隋皇朝末代皇帝楊廣的皇后，經歷過興亡，滄桑，而依然活着的傳奇人物，當年的美人和有大權的女人。⑮

無畏俠王

六 喬裝入虎穴

戈敍芝禁不住目光一亮道：

「難道已經有消息了？」

道無壓以真氣傳音說道：

「不但有消息，而且人就在茶館中，不過，看情形，他們快要走了。」

「小妹已經確定是他？」

「當然，憑他們那點易容術，能逃過我的法眼麼！」

「護駕的有幾個？」

「只有一個，是十侍衞中的牟沖。」

戈敍芝淡然一笑道：

「那麼，等他們出門時，再下手，牟沖那廝，就交給小妹妳了。……」

他們口中那兩位，指的是朱棣和十人侍衛中的牟沖。

原來朱棣這個，一如乃父朱元璋，生性嗜殺而又多疑，雖然貴爲天子，但卻經常微服出巡。表面上，他說得冠冕堂皇，他的微服出巡，是爲了探求民隱，瞭解民間疾苦，但骨子裡卻是在市井小民之中，聽聽他們對朝政與朝廷大員的批評。

當然，在專制時代，一般老百姓，都養成了明哲保身的習慣，不會多言買禍，但在一般茶樓肆之中，卻往往會于無意之中，透露一些心底的話出來。而這，也正是朱棣于微服私訪時，特別喜歡泡茶樓酒館的原因。

談到朱棣的微服私訪，還有一段逸聞。

洪武年間，有一位袁珙，字柳莊的文士，精通相人之術（著有柳莊相法傳世）。一日，袁珙于一酒館中遇朱棣微服在座，當時，朱棣還是一位王子，袁珙趨前拜曰：「來日太平天子也。」朱棣登基爲永樂帝後，思及往事，乃派人將袁珙找來，欲賜以官，袁珙再拜對曰：「草民相陋福薄，不堪仕祿，但求杖頭不缺，能到處酣飲足矣。」于是，朱棣乃賜金牌一面，御筆書詔云：「賜汝金牌，任汝行走，過庫支錢，過坊飲酒，有人問汝，道是永樂皇帝好友。」

後人有謂，朱棣之所以甘冒大不韙，發動「靖難」之役，由乃侄建文帝手中奪得皇帝寶座，其受袁珙那句「來日太平天子」的話的影響，也是很大的。

戈敍芝話聲未落，道無壓已低聲接道：

「他們已經走出來了。」

只見一個中等身裁的黑臉漢子，偕同一個彪形大漢，併肩緩步走了出來。

道無壓一拉戈敍芝的衣袖，閃退一旁，以真氣傳音說道：

「那黑臉漢子，就是永樂帝。」（一八四）

一對新人俾人當做老夫老妻

蘇素雜記

芝芝要結婚了。接到佢嘅喜帖，我哋一班人有乜特別感覺。

喜帖送嚟嘅時候，我哋啱啱又打緊牌。梁太最先拈起嚟一睇，話：「哦，原來係佢，佢結婚喎。」張太摸緊牌，問係邊個？「就係芝芝喇。」梁太話。「哦，也呢次與係要結婚嚟。」戴安娜話：「都應該喇。」聽佢哋幾個人嘅口氣，好似芝芝唔係我哋朋友，而係街外人，攞嚟做笑談資料咁。

「梁太，你有冇睇清楚，新郎哥係邊個？」我首先想問清楚。

「就係阿祖囉。除咗佢，重有邊個？」梁太答。「結果都係佢。」戴安娜話：「咁可以話情有獨鍾嚁。」聽講話佢哋兩個，由細佬哥玩泥沙玩到大嘅？」張太問。「係唔係我就唔知，」戴安娜話：「不過我哋有眼見嘅，佢哋兩個，拍拖都拍咗成十幾年喇。」

「哦，咁講法，佢哋兜頭結婚，嗰頭就變咗老夫老妻嘅喇。」張太話。「其實，就算佢哋未結婚，我哋班朋友心目中，直頭當佢係兩公婆。」戴安娜呢句說話，引起我好大感觸。（一七五）

這一回：老豆多的人

洋相生 千里眼

老二忙道：「你快爲我打聽好了，如果我也找到自己的父親，我可高興呀。」

過了幾天，阿嗶又去找程志仁了，他對程志仁問道：「你可知道我媽第二個同居人是誰嗎？」

程志仁想了想，說道：「大概是那個老曾吧！當時，你媽要離開我，也就是爲了他。」

程志仁的話說了，阿嗶就問他可知道老曾的行踪？

「我知道：他就是開賭檔那個老曾。」程志仁說到這裏，便把他知道的，都向阿嗶說了。

阿嗶回去，就告訴老二，叫他去找老曾。

老二找着老曾，果然沒有錯，老曾的確和他的媽媽養了個孩子，現在，老曾還按月送錢給他媽媽。

父子重逢，自然說不出欣慰，而老曾臨分手時，也叫老二不要把事情對母親說了。

跟着，老二的弟弟老三，也懇着老二的關係，去和父親相認，只有那個老四，雖然查出父親是姓林，但那個父親卻離開了香港。

阿嗶說道：「你不要急，他一定會回來的。」一天，阿嗶接到一個陌生男人的電話，說要找杜太太說話，阿嗶說她不在家。

阿嗶問他是誰？他就故作神秘之狀，支吾以應。

阿嗶一時敏感，說道：「你是不是姓林的。」

對方支吾一番，說道：「你媽甚麼時候在家？」

阿嗶乘機說道：「她很快便回來，你到這裡來等她好不好？」

對方問道：「你們住在那裏？把地址說出來吧。」

阿嗶毫不考慮地說了，而且還叫他馬上來。放下電話，阿嗶便對老四表示，已爲他找到父親，叫他屆時上前相認吧。

不久，那人來了，老四連忙上前相認。

那人呆了半晌，說道：「你們攪錯了，我才不是你的父親。」（一）

英資調走，美資來港

老賤 木叔

我問曰：「既然你話香港隱陣，其實我亦係一樣咁想，但係點解咁多大公司，去海外收購其他之公司，而唔肯將資金，投資在香港？」盧仔問我指邊一間公司，我曰：「美國公司反而來香港搵機會開廠，但係好多英國公司，則將佢地之錢，調返去英國澳洲之欵，寶行收購其他之生意。」

盧仔曰：「我明矣，佢地手上之資金，其實就係香港人之資金也。佢地之股票上市，起價之時，實大部份出來，吸收現金，待跌價之時又收購番。佢地手頭之資金，乃係金魚缸資金也。有錯，有好多大公司均在外國收購生意，以前佢地之大陸受過教訓，好多本來基礎甚好之公司，因爲資產全部在大陸，所以後來變成一個仙都冇晒。呢一次佢地有咁笨矣，投資都緊要之事乃係分散資金。佢地將一部份資金調咗去外間，所以香港之銀根甚緊，而銀根緊乃引起股市跌。」

我笑曰：「睇唔出你，雖然身爲差人，但係對於股市，則相當熟。」

盧仔曰：「我一共只買咗一手恒生股票，現在幾乎少咗三分之一。我對於股票，其實完全唔熟，只係聽吓人地講，同時亦睇吓報紙而已。現在香港人邊一個唔識股票，點一個唔識諗股經？即街市之販夫走卒，亦買咗股票。香港個個人手上都可能有股票者，所以話我熟股票市場之術語以及，悉股票市場之趨勢，並非奇事。照我睇，香港股票已經企穩，唔駛幾耐就會起價。」

我問佢點解，佢曰：「你知喇，歐洲各國存有多少美元，但佢地將的貨寶去美國，因此賺唔少美金。以前佢地將手上之美金，在國內或者歐洲各國投資者，不過歐洲之工業，已經飽和，將來已冇發展之餘地，比如以汽車工業來講，整車整得太多而唔可以賣出去之時，汽車公司之財政就不同了，只一兩年就可以攪到佢地破產。而且現在已經有的金融專家話，美國之股票市場復甦。所以佢地可能會將資金外調，調來香港或者東南亞投資。故此有咁多美國銀行，來香港開分行，倘若格於法例，在香港不能開新銀行，而且冇法子可以領牌之時，佢地就與香港目前現成之銀行合併。因此美國銀行，將好多銀紙調來香港用。」

盧仔指住北便之一間大廈曰：「此亦美國銀紙起者。」

我問曰：「既然美國人來香港投資，點解佢地又在香港推銷美國地產？」盧仔曰：「你都知道美國地產公司在香港推銷，好要自己去睇吓，或者託親戚睇吓，要非常小心，否則好容易上當，其最是個的只飛來飛去香港住在大酒店之推銷員，可以亂買者，尤其但地飛來飛去，可以飛到連影都唔見咗者。則更加要小心。」（一一四〇）

五、桶裡屍體無人認領

垃圾蟲 白湜

莊探長根據上項檢驗報告，作詳細閱讀後，他對陳探員說：「現在可以根據所得死者的年歲樣貌，分別通知各警署，並在電台宣佈招請屍親認領，也許可以獲得較進一步的綫索。」

陳探員祇有點頭稱是。

莊探長繼續說：「日前發生的箱屍案，死者是被狗帶所勒死，現在死者，是被繩帶勒死。兩條都是帶，可能是同出一人所爲。這是值得注意的。」

「婦人失踪案，近來特多，雖然原因也很多，我以爲把最近一個月來所報婦女失踪的檔案，逐一向其家屬追查，或者可以查出死者是誰，正不必限於崔從德太太及劉伯達太太，亦不必以狗帶繩帶勒死，是否同是一個兇手。」劉探員說。

「劉探員，偵查必須從最小處着手，這是我一向辦案的手法，你是知道的。」莊探長繼續說：「劉伯達太太的身型及高度，頗與鐵桶的屍體相符，雙足的長度，亦適合穿着六號鞋。腹部亦曾因動手術剖割，留下疤痕。但劉先生到認屍體時，卻認爲無法斷定。而且說：當他太太失踪時，係穿淺紅色外衣。不過，仍有一項可作爲證據的，就是假牙，因爲可以找到牙醫作証。至於崔太太的戚友，在辨認屍體時，均証實不會是崔太太的遺體。」

× × ×

徐譚兩探員的工作，是分別向發現屍體的濱河街居民詢問。得到的資料，均與收買雜物小販青年所說的相同，指出鐵油桶放在河邊的，已有多日。有些頑童，且指出五月三十日前，已在那裡發現那個鐵油桶。日期，仍未可靠。祇有再度從事多方查問。有人說出，鐵油桶初時係豎立在那裡，後來又倒下側向。可以推想，這個鐵油桶，必有人移動過。

小說

疑是路人

大哥聖

眼看那個男人轉身走開，沙胆昌說：「大哥，要不要追上去？」

「用不着了。」明仔說：「在這些地方，過往的路人，停下來吸口新鮮空氣，是常有的事，不一定就是對我們不利的人。」

「可是，他們見到我們走過去，神色表現，有點驚慌呢。」啃牙清說。

「這是太平盛世的時代嗎？」明仔笑說：「在這個時候，看見三個大漢走到身邊，他們不走開，那才是傻瓜！」明仔說。

兩個男人走掉，明仔帶着啃牙清和沙胆繼續繞着遊樂場外走一遍，清楚看過，沒有值得可疑的人物。他們回去向大哥聖報告。

「好的，現在演習開始，大家依照分配好的位置，站好隊形。」大哥聖先退下來，站在球場邊一個看台上發號施令。

所謂隊形，大致站的位置和一隊足球員一樣，不過打足球一個位置一個球員，他們一個位置八個人。（一五四）

賣機器想剪牛什

通天跑街 山君

原來跑盟膠二手老爺機，並非我的專長，況且盟膠工業正闖不景氣，向廠家兜售舊舊機器，正是逆水行舟，不特成交無望，反而被人嘲笑都有份，所以我跑過幾間廠家，也心灰意冷，漸漸忘掉了。

不過話說回頭，我之肯甘心費神勞力去爲那間家庭山寨廠仔跑腿，明知那是一份「豬骨頭」生意，既無肉可啖，而且嚙咬不開的，實在我有些出自人類同情心，當時我目睹這間廠仔的老闆，純粹是一個老實勞動份子，舉家數人閉門自守，一齊勤手生產，靠幾台老爺機源源不絕生產一些小玩具另件，訂價低到微不足道，論嚦計值，也不過一毫幾分，這樣以勞力博取蠅頭小利，實在是等於出賣勞力而已，但今年以來塑料成本掀起漲風，論以倍計，如果他們再繼續生產，不特白耗勞力，還要賠本哩，所以迫於執笠大吉，據這個老闆對我說：希望把幾台舊機器換到數千元，他們打算在柴灣新區擺一個熟食牛什攤，靠一把鉸剪，剪剪吓牛肝牛肺，做工人大佬生意，每日搵番三幾十元，好過做盟膠廠老細了。

這種辛酸環境，係人都會伸出同情之手，予以幫助，因此我也希望那幾部老爺機早日能變成一檔牛什攤，解決他們舉家的生計，無奈我縱有通天跑街的本領，也無法能够爲老爺盟膠機找到買主，惟徒呼奈何耳。

時隔不久，周義臣介紹一個剛從印尼耶加達來港的華僑商人給我認識，原意爲他買些家庭電器，像電視機、電唱機、錄音機之類，帶返印尼自用，不料在互相攀談下，這位僑商在印尼開設有幾間工廠，其中亦有盟膠廠，於是乘便向他兜售那幾台二手盟膠機，當我領他去那家山寨廠看機器時，這位僑商對舊機不感興趣，卻對那間廠的成員，大表同情，大家頓時大講一輪，他們都是客家人，頓時大操鄉音，滿口「依挨」，不知所云。

後來經我從中斡旋，他們都各得其所，那位僑商答允購下那幾台舊機，同時聘請那位老闆，隨他返耶加達，利用那些舊機，再添置新機，成立另一間盟膠廠，由那老闆當廠長職務，如此這般，他們在新區剪其牛什的希望，卒成泡影。

我撮成這椿好事，誰說我們是社會的渣滓？我通天跑街有功焉。（一〇六）

虎羣中的野豹

虎群一豹 真風

白亦天臉孔死灰，頹喪地說：「因爲如果我不招認，也許會被認爲幫兇，那個罪名倒不算少，我是說，我不敢說二少爺是貨兇，但是，方大衞的畏罪潛逃卻是假的，他是被擄劫藏起來，然後又讓警方在誘導下拘捕到他的。因爲，擄劫方大衞的蒙面人是我，而向警方打匿名電話報訊拿人的也是我：……但那完全是二少爺的主意，我不知道是否與方大衞命案有直接的關係？」

「對了，對了！」李訓警方這時連聲說道：「是他，就是他，雖得他有承認，我早說過，那個打電話向警方告密的人，分明是他的聲音！」

「白先生，」曾探長臉色凝重地：「謝謝你的公義精神，但是，你知否你所說的是嚴重的事情，你可願意重說一遍，而把它作爲証人的証供？」

「自然願意，我要對我的說話負責。」

曾探長吩咐李訓打電話到警署去，召警車來帶同一干人等，這時，孟醫生看到事情已經鬧僵，再沒有轉圜的餘地，便也趨前幾步，對着探長囁嚅地說：「探長，我也該向你自首，其實范大壯的脚早就治好復原了，雖然行起路來仍不大方便的，但已經可以不必扶持甚麽而行。可是，是他吩咐我維持這個局面，裝作仍然須要坐輪椅的樣子，同時每星期才替他例行檢查一次。我不明白他的用意，只好隨他的意思去做，現在，知道他利用這點作爲謀殺的佈局，使人沒理由會懷疑到一個行動不方便的人是兇手，我是決不會依他的說話的。」

「好的，謝謝你的合作。」曾探長輕拍着他的肩膊，對在場各人說：「各位，警車和十字車都快要到了，希望你們都到警署走一次，錄下些口供的，決不會躭誤你們很久的時候，好嗎？」

× × ×

一件轟動一時的案件，就在這樣一個奇案突出當中宣告結束。這案後來經法庭審訊，范大壯一點不再推諉，全部承認了控罪。他如同一隻在虎羣中的野豹，兇悍而殘忍，可是，把他兇悍的性格引帶出來，那又是誰的錯？至於方大衞和文志誠，他們販毒的不法行經也同時被揭露，被判處以應得的徒刑。

（全文完）

京滬喋血

鐵嶺遺民

第四回：辟易千軍 艱難百戰 血肉鑄長城 狂且逞大慾

三十一集團軍在前方死拚，李品仙卻在後方快跑，當五月五日日軍攻至張家灣時，將襄樊與隨棗間公路切斷，出動飛機數十架將張家灣附近公路橋樑炸毀，這時李品仙的十一集團軍總司令部尚在棗陽，李品仙對飛機本是驚弓之鳥，再加上部隊損失大半，其餘又脫離掌握，恐怕被日軍包圍，變成俘虜，當即下令撤退，總司令部初步撤至隨陽店，再繼續撤，六日下午正式湯恩伯由南岳飛回老河口之日，李品仙卻倉皇向後逃，兩人一進一退，幸而未相逢途中，否則彼此都會覺得難堪。

李品仙總部撤離棗陽之後，通知八十四軍也撤出隨縣。日軍得到消息，跟踪前進，兵不血刃佔領了隨縣、棗陽。李品仙於五月七日晨接到棗陽縣政府報告，日軍部隊數千人已進駐棗陽，當時摸摸後腦，向左右參謀副官說道：「如果遲撤半日，我們都作俘虜了。」

參謀副官一齊說：「副長官神機妙算，勝似諸葛。」

李品仙笑道：「諸葛見事遲了一點，否則何至於困守西城擺空城計，差點被司馬懿活捉去？」

李品仙總部到了隨陽店，接到八十四軍報告，已安全撤到縣，李品仙當令八十四軍出隨向唐河退卻，自己帶了長官部的人馬向唐河急退。

總部人員疲憊不堪，不願長途跋涉，希望能在隨陽店多休息一日，李品仙一定不肯，隨下令即時開動，撤向唐河，隨陽店至唐河有幾日路程，全部要步行，官兵實在走不動，李品仙騎在馬上，下令以急行軍迅速前進，如果違犯命令，即以抗命論處。

官兵怨聲載道，但是又不能不走，祇得閉着眼睛，一步高一步低向前走，有些人疲倦過度，倒在田裏再也不肯起來。李品仙也就不再管他，帶了可以跑路的人，經過兩晝夜急行軍，終於趕到唐河。

到了唐河本來可以休息，但此時聽到新野方面傳來槍聲，知道日軍已逼近新野，李品仙下令即時向南陽撤。

左右的人實在跑不動了，大家一齊哀求道：「副長官可憐可憐我們吧——實在跑不動了，日本人離這裏遠得很哩！」

李品仙拍案罵道：「你們怎麼知道日本人離這裏遠得很？」

隨從參謀說道：「我們步行兩日夜始趕到，日本人總要走上四天。」

李品仙罵道：「你們知道甚麼？我們行了兩天兩夜，是步行，日軍呢？人家是汽車隊，還有飛機，我們行了兩天兩夜，在人家不過是幾個鐘頭的時間，如果在此地留上半天，一定被敵人活捉了去。」

大家見李品仙發了脾氣，不敢再說，祇得勉強起來向前趕路，又趕了一天一夜終於到達南陽。李品仙這次率衆走得快，立了大功，以後因此得到千城勳章一枚，他到了南陽縣，喜極作了一首詩，有句「減灶計成擒豎子」，倒是自實，因爲官兵傷亡太重，灶是自然就減了。（六〇六）

電視播音節目

香港電台

五：〇〇 報導交通情況
兒童節目
六：〇〇 粵語新聞
三〇 逍遙世界
七：〇〇 粵語新聞
三〇 時事實錄
初級英語課程
八：〇〇 新聞報告
一五 夜夜此時聽
九：〇〇 龍翔劇選
十：〇〇 轉播倫敦新聞
十一：〇〇 競猜歌曲揭曉
粵語新聞
風虎雲龍集
「環」
新聞簡報

商業第一台

五：〇〇 粵曲
三〇 課餘談話
六：〇〇 港九時事
四五 環遊世界
七：〇〇 今古奇談
三〇 十八樓C座
八：一五 天羅地網

商業第二台

九：〇〇 時代曲
四五 綜合性節目
十：〇〇 「東西南北」
新聞簡報
三〇 秋燈夜語
十二：〇〇 夜半無人私語
時
四：〇〇 年青人時間
六：〇〇 新聞簡報
天氣報告
七：〇〇 股市行情報導
三〇 HIFI半小
八：〇〇 時粵曲

麗的電視

三〇 體育雜談
四五 時代曲
九：〇〇 爲你歌唱
十：〇〇 美的音樂
十一：〇〇 新聞簡報
忘憂曲
五：〇〇 小小樂園
三〇 兒童天地
六：二五 學以致用
七：〇〇 世界新聞及天氣報告
三〇 股市行情報導
龍虎遊俠
八：三〇 花月良宵

無線電視翡翠台

三：〇〇 「一劍走天涯」片集
三五 「芝麻街」片集
五：〇〇 新聞簡報
四五 「飛天五虎將」片集
粵語長片「金
九：三〇 麗的電視劇「烟水寒」
十：〇〇 今日新聞摘要
一五 觀點與角度
三〇 國語長片
十一：三〇 最後新聞及天氣報告
七：〇〇 翡翠劇場「綵蝴蝶」
三〇 新聞及天氣報導
三五 觀點與角度
八：〇〇 瑩寶之夜
三〇 七彩「萬能神探」片集
九：二五 港聞摘要
三〇 歡樂今宵
十一：一五 最後新聞報導
三〇 「神探飛狐」片集

港九影院聯合廣告

國寶 K208917：最後五場 汎亞公司創業獻巨 爭霸巨片 茅瑛 黃家達 南宮勳 易原 李虹 黑路 注意即將放映 茅瑛 黃家達 眞人演出驚天功夫 明天 春滿丹麥

新華·百樂 H-702412 K-941462：第十四天今映五場 環球出品新藝瑪國際公司發行 獨行俠：奇連伊士活 自導自演傑作 獨行俠紅屋殲霸 兒童不宜 以牙還牙 以暴制暴 一馬當先 除暴安良 替天行道 新華今晚午夜場：大小通吃

海運·京華：最後今明兩天 加開十二點半 美翠七彩 美高梅巨片！ 後天五場獻映 霍士金像巨片 歌廳

總統·華盛頓：今明最後 安樂公司發行 戀愛故事 纏綿悱惻 男女不可不看 春來花已落 後天 八條好漢 華盛頓今午夜場：死亡城

油麻地 K849612：最後五場 第一號武林高手 紅女星茅瑛主演 武術搏擊鉅片 黑路 明天 春滿丹麥

新都·樂都 K622331 H773496：最後五場 邵氏公司 性與鈔票 問題巨片 邢慧 韋弘 金露 川原 葛荻華 演 失身 少男少女 妄作胡為 春色無邊／最後五場 百萬金圓 轟烈浩蕩 嘯世巨片 電影皇帝查里士羅頓不朽作 鐘樓駝俠 駝俠施威 乞丐進軍 萬人無敵 兩院明早：新娘與我·瘋狂殺手

翡翠·娛樂·荷李活·黃金·亞洲：今天五場 翡翠荷李活加午夜場 浪漫少女的敢於失身！敢於做愛！ 失身 兒童不宜 少男少女 胡作胡為 縱情歡樂 春色無邊

金門·寶聲：今天最後 茅瑛 黃家達 尹一峯 南宮勳演出眞功夫，比紅遍歐美合氣道更爲了得。 黑路 寶聲今五點半：海陸空大逃亡 明天兩院聯映 春滿丹麥

新舞台·國都·聯邦 K719314 H713619 K862123：今天最後全五場 得利公司出品奇情動作巨片 唐寶雲 鄧光榮 倉田保昭 韓英傑 易虹 主演 侯錚 導演 怒髮衝冠 明天獻映 大小通吃／今天最後四場 七彩 吾妻正斗 五點半 神鞭閃電 明天首映 小紅娘／今天最後五場 七彩 怒髮衝冠 唐寶雲 鄧光榮 明天首映 大小通吃／今天最後五場 七彩 黑路 茅瑛 黃家達 主演 明天首映 春滿丹麥

豪華·快樂：今天最後五場 茅瑛 黃家達 尹一峯 演出比紅遍歐美合氣道更了得！ 黑路 明天兩院 春滿丹麥

皇后·麗聲·皇都：最後今天 今仍五場 香港泛亞公司創業作 黑路 茅瑛 黃家達 龍飛 領銜主演／皇都最後五場 成人色情有味電影 四美尋春 明天三院五場獻映 春滿丹麥

東城·域多利·國華：祇映今明 兒童不宜 狂兇詭秘！兇殺美人！ 奪命狂兇 希治閣 最新懸疑手法！ 後天 八條好漢 域多利明早十點半：母與女

京都·文華：最後兩天五場 聯美公司出品大型歷史戰爭片 "The Vikings" 文華今午夜場：神龍特攻隊 後天兩院聯映 漢堡紅燈區

新聲·樂聲：最後兩天 未看速看 譚馬士米蘭·格列彭馬演 鱷魚風姻 後大盛獻映藝壇珍片 即日預售 龍翔鳳舞

東方·凱聲：越映越旺 加開十二點半 兒童不宜 東方：兩點半 五點半 七點半 九點半 凱聲：四點半 八點半 五點 七點 九點 動虎屠龍劍 東方公司最新發行 七彩

生趣

香港兒童骨科醫院　在遠東是設備最佳

小兵

有人受了骨傷，由私家骨科醫生診治及在私家醫院施手術，癒後做物理治療及職業治療，也是到一個私人機構去做，結果花了許多錢，因爲這種康復的治療，是以每小時計收錢的，可能一個鐘頭要十五元以上，他是成年人，倘若是小孩子的話，受了各種致人半殘廢的疾病，要做物理治療或職業治療及矯正的治療，要花更多的金錢，祇有港府屬下的治療機構，才是不花分文，及辦理得極完善的，而且做到一個人完全痊癒爲止。

當肺結核、小兒麻痺症及其他傳染性的疾病打擊香港的居民時，是不分年齡性別與種族的，年青及年老的都逃不掉此厄運，尤其是本港是一個人口稠密的地區，小孩子逃不掉這些疾病的進襲，常引致孩子嚴重的畸形，甚至四肢癱瘓，也有因爲意外而造成骨折的，不幸在香港來說，常是貧苦的家庭的子弟，遇上這種病痛，在普通醫院治好之後，康復要花許多時間與金錢，幸而有了根德公爵夫人兒童骨科病院及康復院，使這些孩子，獲得最好的待遇及治療，這醫院已成爲世界上其中一間最大的醫院，及東南亞第一間該類的醫院，同時亦是香港唯一兒童病院。

所有留醫的治療完全免費，顧問醫服務由香港大學骨科系免費供給，每一個兒童病人每天的支銷，是五十五元，估計每年的經費要三百六十萬元左右，政府津貼約二百四十萬餘元，其餘由社會人士捐助的。一個兒童每天的消耗五十五元，所獲得的治療是什麼呢？基本上是設法使他們回復基本的新生活，例如設法矯正他們的脊椎骨畸形，常因爲脊骨不正，到相當嚴重的程度的話，是可以造成癱瘓或劇烈地縮短一個孩子的壽命的，這間醫院在大口環的外科醫生，專長施手術矯正脊骨畸形，要經過連串的手術，才能大功告成，倘若在私家醫院做手術，要花不知多少金錢，非一般入息的香港居民所能負擔。脊骨矯正手術不過是其中一項重要手術，還做其他骨科的治療，設備完善，而且用的東西，都是最新式的，兒童骨科的治療與康復，三個月、半年甚至一年，不是奇事，沒有這間醫院，受了傷及患骨科病的兒童，對於父母的拖累，眞是不堪設想。

不少骨科患者施了手術，無人照料及不能返家康復，因爲他們住的是斗室，那麼就要繼續留在這兒，受物理治療與職業治療，等到相當好時才出院，如果家庭條件許可的話，若干病人就像在其他政府大醫院的骨科患者一樣，打了石膏之後，就要回家去休養，定期去診治，在拆了石膏之後，可以前赴就近的物理或職業治療診所去，接受治療，至完全可以恢復四肢使用爲止。

兒童骨科醫院的工作是做得非常週到的，但是愈後的照料亦很重要的，據說不少孩子，在這家醫院得到了物理治療之後，出院返回他們的惡劣的生活環境中，父母對他們缺乏進一步的照料，所有醫院所付出的努力，短期內就喪失了，是非常可惜的。

繞樑餘韻　歌劇「愛伊達」

武夫曼

「愛伊達」爲義大利歌劇作家凡爾第〔illegible〕作品。取材於埃及與伊地奧人間之戰爭故事，而以女奴愛伊達爲全劇主綫。

第一幕：孟菲士皇宮。幕啓，大祭司藍非士（男低音）與大將拉譚斯（男高音）對話；大祭司告將軍，謂已決定派他爲主帥，領兵抵抗伊地奧進侵。拉譚斯將軍聲言，如獲勝利，必將榮耀之桂冠放在可愛的伊地奧女奴愛伊達面前。遂高唱歌劇中最著名的「天上的愛伊達」。埃及公主安妮麗斯（女中音）偕女奴愛伊達（女高音）至。公主本暗戀拉譚斯將軍，見他英俊無比，滿懷歡喜。言談間，將軍之視綫，落愛伊達身上，公主見此情形，心中狐疑。國王（男低音）至，正式宣佈拉譚斯將軍爲埃及軍隊統帥，領兵與伊地奧作戰。愛伊達聞言，驚愕不已，心中頓起矛盾；愛伊達實深愛着拉譚斯將軍，而伊地奧國王正是她父親。

第二場景轉至大祭神廟：大祭司率領衆祭司作祭神舞，爲拉譚斯將軍預祝勝利。

第二幕：第一場，安妮麗斯公主閨房。公主正由女奴們化裝打扮，準備參加祝捷大會；因埃及軍已戰勝，凱旋返國。其時，公主向愛伊達僞稱拉譚斯已戰死，愛伊達一怔，花容失色，公主謂此乃戲言，欲試探兩人間之感情耳，并告她本人也愛着拉譚斯。第二場，鐵比士廣場。凱旋歌高唱，軍隊行列源源而至，在俘虜羣中，伊地奧國王亞門那士路（男中音）亦在其中，見愛伊達，向她示意，勿洩露身份，并揚言伊地奧國王已戰死。埃及國王在祝捷會上問拉譚斯將軍有要求，他要求國王盡將俘虜釋放，大祭司反對此議，但國王允諾。於是下令釋俘，僅留下亞門那士路做人質。國王宣佈將女兒許配拉譚斯將軍，并爲王位繼承者。

第三幕：尼羅河畔月夜，以斯神廟。公主安妮麗斯跪在神像前，祈求婚事順利，且與眞誠相愛。亞門那士路偕愛伊達至，父女密談，共謀逃亡之計，公主急隱伏一旁。父着愛伊達向拉譚斯求情，放他回國。拉譚斯至，亞門那士路逼之，愛伊達向拉譚斯求情，請告以逃走要道，拉譚斯允之。時，亞門那士路閃出，請拉譚斯加盟，向埃及作戰，但拉譚斯不允，正爭持間，公主安妮麗斯出現，責拉譚斯通敵。亞門那士路父女見情勢不妙，急速逃避。

第四幕：國王親自開庭審訊拉譚斯。公主在審訊前，向拉譚斯示意，如同意驅逐愛伊達，當設法拯救，惟拉譚斯不允，公主愛與恨交織，挺身出庭，力證拉譚斯罪行，遂宣判拉譚斯「生葬」罪。最後一場，佈景分兩層，上爲神廟，下爲生葬用之土牢。當執行生葬時，神廟中祭司舉行跳神舞，下層則見拉譚斯行至土牢中間。當土牢門封閉後，發現愛伊達事先已竄匿其間，決意與拉譚斯作同命鴛鴦。二人唱二重唱，與祭司們合唱互相唱和。幕。

「愛伊達」乃凡爾第晚年作品，也可說是最成熟作品。其旋律與「茶花女」或其他歌劇迥然不同。已製成彩色電影。其中許多樂曲非常出名，「凱旋進行曲」已成了電視配樂，電台話劇配樂，或正統音樂節目前奏，採納最多的樂曲。說着，窗外收音機就飄來這一首。

頭盔趣談

博文

在很多年之前，當電單車在香港仍不甚多見時，有一個同學買到一架，他跟我相熟，送我作他的第一個搭車尾（作座後乘客）的人，我以盛情難卻，我答應了。在初時我坐在車上，不會覺得不舒服，但經幾次當車轉彎，因走得過速，幾乎把我拋跌到地面，我就有點驚慌，很想着我的同學停車，可是我以難爲情，祇有保持鎮定，當我的同學送我到門前停車後，他問我可坐得慣？我答說：「我在下次坐電單尾車時一定要戴着一頂頭盔！」想不到事隔多年後，當局爲着駕駛電單車人與座後乘客的安全起見，規定他們都要戴上頭盔，否則被罰款及入獄，此例將會在六個月左右實行。

查不戴頭盔要受罰的，首見不是在道路上交通方面，而是在軍事方面，在第二次世界大戰期內，盟軍中最嚴格的司令官是美國的第三軍軍長巴頓將軍，他曾下令他的部屬在任何時期都要戴上頭盔。有一次他突然到某個戰區，發現有十幾名官兵沒有戴頭盔的，他們都被拘禁，要受軍事法庭審判或卽繳罰款二十五美元。結果那些不守命令的官兵都繳罰款才得省釋。在郵票上也可看見巴頓將軍。此乃盧森堡在一九四七年所出者，圖刻戴上頭盔的巴頓將軍，後來有由他所指揮的坦克車隊，又有一條已斷的鐵鍊，表示巴頓將軍曾擊敗德軍，解放盧森堡（見圖）。

突尼西亞在一九四三年所出紀念盟軍解放突尼西亞的郵票，圖刻戴上頭盔的英、法、美三國的軍人（見圖）。

法國在一九五八年十一月十日發出郵票紀念第一次世界大戰結束四十週年，圖案描繪在法蘭達斯戰場的一個軍人的墓上放着一頂頭盔（見圖）。

在古代軍人與武士早有戴頭盔，從郵票上也多見，在劍術比賽，劍術家也有戴上頭盔，波蘭在一九六三年所出的世界劍術錦標賽紀念郵票，圖案有刻尖頭劍、圓頭劍和細長劍，與一頂武士頭盔（見圖）。

各地的消防員都有戴特製的頭盔，波蘭在一九五七年所出在華沙舉行的國際消防隊會議的紀念郵票，圖案有描寫一個救火員（見圖）。

在近年來，差不多所有做帶有危險性工作的工人都有戴頭盔，在郵票上也多見到，荷蘭在一九五二年出紀念國營的林堡鑛場五十週年的郵票，圖刻一個戴頭盔的鑛工正在工作（見圖）。

在很多種運動的運動員也有戴頭盔來保護頭部的，最初見是腳踏車（單車）與電單車比賽員。匈牙利在一九五三年所出的首都大運動場開幕紀念郵票，圖案有描寫單車比賽，賽車的都有戴頭盔（見圖）。

在歐西神話中，美叩利（MERCURY）是傳訊的天神，所以有很多國家用他做郵政或電訊的標誌，奧地利在一八五一年所出寄報紙貼用的郵票，圖刻美叩利像，他頭戴有雙翼的頭盔（見圖）。

在一九四一年十二月中旬，當日軍進攻港島的期內，我曾在一個戴上頭盔的郵差傳到我收的一封信，我收藏起它，作爲一種有歷史性的紀念品。

納粹德國在一九四五年四月二十日發出兩種紀念納粹攫德國政權十二週年的郵票，這也是他們最後出的郵票，圖案一刻納粹的SS隊員，另刻SA隊員，後者頭戴頭盔（見圖），這套郵票祇發售幾個鐘頭，因柏林未幾就陷落了，還可以說，在所有可見到頭盔的郵票中，發售的時期是最短的。

嘵聲壞氣集　法無可恕

鉛刀

雖然有人說：沒有一件事不可原諒。但有些事情的確無法饒恕，例如淫人妻女，刼掠姦殺，俱是無法饒恕的事。如果有人還說可以饒恕，我想如果他的妻女遇上這種不幸，他也能面不改容地表示原諒行兇的歹徒，這種人若非死要口硬，便是「豬綫」！

當然「以牙還牙」、「以眼還眼」、「以其人之道，還治其人之身」等等說法，或者是一種對遇害者索取公平的賠償。但假如殺了你一個兒子，而你也千方百計去殺他一個兒子報復，還在講究法治的今天，是不能容許的。唯一可以安慰遇害者及維持正義的正確方法，在今天當然是把行兇者捉上法庭，交由法官按其罪行輕重把行兇者處罰。

本港的司法當局可能疏忽了法律除了用以維護正義、懲罰罪人之外，還有「以儆效尤」的阻嚇之功，使那些一度有此企圖的人在行事前知道他一旦犯罪，將遭遇甚麼刑罰！

「殺人者死」其實也是一種「以眼還眼」內作用，當然也是警告懷此不軌企圖的人，在動手殺人之前，小心考慮他事後也難逃一死。把殺人者處死，並非爲遇害者報仇，而是維護法紀，使侵害別人利益的人都得到懲罰，「以儆效尤」，以免再有人因此枉送性命！

我一直認爲「撲滅暴力罪行」運動的收效不會大，是因爲香港的法律本質上仍倡「人道主義」，使未成年的殺人犯可以免死，少年犯罪獲得輕判，可以爲這是一種「人道」表現。蔡國昌殺了人，上訴英倫獲得免死；少年殺人犯也可以免死！當行兇者舉刀斬人時，他若肯定法律不把他處死時，他還會懼怕法律麼？

不把殺人犯處死，對他確相當「人道」，但對受害者，却並不公平！也不夠「人道」。其次，犯重罪而獲輕判，其「以儆效尤」的作用也大爲降低！

「撲滅暴力罪行」運動不可能獲得大成功，除非司法當局從速把法律修改至足以適應本港環境及針對時弊，才能收「雙管齊下」，相得益彰之利！

人之患　隨筆　可悲？可憐？

常棄疾

鄰家有女初長成，今年十六歲半，在中三年級唸書，但功課不大好，而行徑則很新潮，一把長長的頭髮，窄窄的西褲，或是短得利害的迷你裙。假日不是開派對便是旅行，同行的盡是同類型的年青孩子，打扮也差不多。父母因爲本身教育水平不高，而且忙於謀生，所以無法管教，偶然教訓她幾句，這女孩子總是反唇相稽，還說父母是老骨董，不識潮流。

這孩子說美并不太美，說妖也并不太妖，反正是二八無醜婦，青春氣息是蠻濃厚的。筆者見過她幾次，印象是有點「危險」，果然，三週前，這孩子失踪了！

父母愛子之心，人皆有之。孩子的父母先是到學校打聽，才發覺她不上學已一個多月。較熟識的朋友多方查問，也毫無消息，最後終於報了案，生怕她被拐帶、被強暴，或是發生什麼意外。但是一天一天過去，始終毫無音訊，家人也由焦急變得冷淡了。

昨夜，警署突然來電，說是孩子找着了，原來她在一間酒帘做酒女，因警方發覺她未有成年身份証，所以查出了她就是失踪的女孩子。

父母把她保釋返家，少不免總會查根究柢一番。離家三週，這孩子不單沒有瘦，反而是胖了，白了，她神色自若，一點兒也不驚慌難過，也絕無悔意，還侃侃而言道：

「你們何必要把我捉回來呢？我有食有住，有錢可花，有朋友，工作又不辛苦，有什麼不好？」

父母當然担心她的貞操問題，她却從容不迫的說：

「我早就不是處女了，告訴你們又有什麼關係？男人嘛，反正就是那麼一回事，有什麼好在乎的？出賣勞力，出賣肉體，反正都是買賣而已！」

父母爲之氣結，苦口婆心，說是既往不究，希望她重新做人，趁年紀尚青，好好地再去讀書，誰知她杏眼一翻，說道：

「唸書有什麼用？多年來我成績不佳，老師們見了就罵，根本不同情我，不了解我，就把我當作機械似的。你們也只知道責罰我，痛罵我，從來不曾關懷我，愛我，我沒有興趣讀書！唸完了書，也不見得能賺我這麼多的錢！」

語云：「哀莫大於心死」，這孩子看來已經很難改變了，她早晚還是會再出走的，而且是心甘情願，不以爲恥。香港社會問題複雜，像她這樣的孩子一定不少。這是誰的責任？——父母與家庭？學校和教師？社會風氣？道德問題？她們這一羣，倒底是可悲，還是可憐？

反罪惡聲中，謹誌此以警讀者。

假髮廠兼製假睫毛

在七、八年前曾經蓬勃一時，並曾爲香港賺進不少外滙的假髮製造工業，最近三數年來，出現了劇退的不景現象。本港不少規模較小的假髮製造廠，近數年間紛紛倒閉，其中一些根基穩固的假髮製造廠，雖然未臨倒閉厄運，但利潤已大幅度減少，另一方面，假髮製造業的從業工人，亦愈來愈少了。

目前仍在艱苦經營中的假髮製造廠，除了製造假髮之外，有不少還兼營假睫毛的製作，以便增加廠方的營業收益及製造工友的收入。製造假睫毛的方法，也像製造假髮一樣，需要非常精巧細緻的技巧，所以製造者也大部份都是女工；至於製造假睫毛的原料，目前一般大都使用人髮，其中也有一部份使用尼龍及珍貴的貂毛。假睫毛的製過程，是先把同顏色的髮絲或毛絲修剪得長短合度，然後逐條黏進一條很幼的尼龍綫中。爲了使每副假睫毛適合人的眼形，在製造時，有些女工都利用一具人頭模型，按照它的雙眼形狀把毛髮絲黏上去。所以幹這種細緻的工作，必須眼竅手巧才行。

一般地說來，年來本港製造的假睫毛，外銷情況還算不錯。九龍區有一家中型假髮製造廠，每月生產外銷假睫毛約三萬對至五萬對，該廠製造的假睫毛據說是永遠鬈曲不會折斷，並且可以免洗。所謂免洗，乃是指在將假睫毛戴上和除下的時候，都毋需洗滌黏在眼皮下方的膠水。

製造假睫毛的女工由於沒有製造假髮的工作可做，大多數也祇好暫時轉做假睫毛以維持生活了。

目前本港各百貨公司出售的假睫毛，種類雖然繁多，但大別之亦只分爲兩種，其一是用人髮或貂毛製造，纖巧軟潤，可以亂眞；其二是人造纖維（以尼龍爲最普遍）製成，質地比較粗劣，一看便知龍與鳳。至於出售的各種假睫毛，除了外地來貨之外，也有不少是本港的產品。

假睫毛在本港出現的日子雖然已經不淺，但小姐太太們使用假睫毛化裝，却以近年最爲流行，所以，本港各百貨公司的假睫毛銷場，近年來頗爲可觀。

假睫毛雖然可以美化眼睛，但戴用假睫毛必須有高度的耐性和不斷細心練習，才能得心應手。根據美容專家的意見，認爲在戴用假睫毛前，宜使用一柄小鉗代替手指，從底部把假睫毛鉗起，不可觸及毛頭。又據百貨業商人透露，近期有些由外地輸入的假睫毛，因製品含鉛毒過深，經常採用後便會感到眼部刺痛，故時髦仕女在選購假睫毛時，對此點亦宜加以注意。

・易風・

漫畫節目

我怕升中試落選，提早找到呢份職業。

周行

訓練駱駝儎人旅行

〔illegible〕的動物，其實并不如此，人們不向牠挑撥，牠也會起脚踢人及咬人的。澳洲的原始土人，拒絕與駱駝一起工作，但是很破例的是澳洲人寇特和他的太太葛麗第，馴服了一批駱駝，并且在澳洲開了一個不尋常的旅遊牧場，給遊客來騎駱駝，享受一下在沙漠旅行的樂趣。

甚至一些年老的印第安人也不喜歡與駱駝爲伍，覺得駱駝不友善，但是殊不知少人在澳洲到了阿麗絲溫泉，及到去辛浦遜沙漠去作一次騎駱駝的打獵，印象完全改變了。現在兩個貼連的地方，已是旅遊吸引中心了。因爲寇特夫人訓練了一支駱駝隊，給人去騎及漫遊附近的沙漠及牧場。據他說，這一批駱駝是向原始土人購買的，寇特是一個有經驗的練馬師，他認爲馴服駱駝的困難，是可以克服的，他用馴馬的方法，去「教育」這巨大的動物，果然發現駱駝對這些教導的反應，非常良好及証明有用，駱駝對柔和的待遇，反應一如馬匹的情形。

一頭六個月大的駱駝，用一百澳元向土人購得，不過他在買了數頭之後，才着用訓練的。許多女人來到他的牧場，亦敢騎駱駝，他的牧場範圍甚廣，光是在場內騎駱駝亦夠享受了。寇特起初是打算在牧場設一間騎馬學校的，後來打消了原意，因爲駱駝吸引力更大了。寇特的訓練駱駝，使牠馴服，獲致成功，甚至美國人也慕名來考察他的訓練方法。遊客付錢在他的四英畝半的牧場內遛遊，然後可以再到附近的沙漠去坐車，一嘗西部原野的滋味。

・阿丁・

子，就是令尊永樂帝。」㊀㊁㊂

處仔曰：「我一共只買咗一手恒生股票，現在幾乎少咗三分之一。我對於股票，其實完全唔熟，只係聽吓人地講，同時亦睇吓報紙而已。現在香港人邊一個唔識股票，……」

……可以飛到遠影都唔見咗者。」㊀㊁㊂㊃

……休息一日，李品仙一定不肯，下命卽時開動，撤向唐河，……就滅了。……因爲官兵傷亡太重，倒是實話。㊅〇㊅

罐頭食品　款多·味美　果汁飲品　消暑·解渴

台灣民生物產有限公司：九龍尖沙咀彌敦道壹百號（東英大廈）　分店：香港北角英皇道三壹三至五壹四壹三號　九龍荔枝角道廿二號（東興大廈）　灣仔莊士敦道廿號（東生大廈）

人人搬屋公司　日夜恭候　歡迎詢問
彌敦道：852552·854471
土瓜灣：623995·626525
香港：452933·452943

福來搬屋公司
香港-710725·702007
九龍-331685·332081
工廠·寫字樓

立信搬運有限公司　專門搬屋
H-720038·729484　K-627545·622941

商業

工商晚報　分類廣告
銷數廣　效力大　收費廉
每段 大字四個 小字卅四　每天二元　上期收費 不折不扣
凡涉及法律性廣告，請攜同身份証來本報辦理刊登手續。
洽刊處
（一）中區辦事處利源東街八號地下　電話：二弍五四九五·二弍壹式三八
（二）灣仔分域街十八號本報廣告部　電話：二七九三零七·二八零七〇八
（三）彌敦道壹零零號東英大廈弍零壹室生記租務處
（四）旺角荔枝角道廿二號東興大廈生記租務處
（五）油蔴地上海街三壹九號老實公司
（六）九龍城周生生金行（太子道四三弍號）
（七）青山道周生生珠寶金行有限公司（青山道三弍六號）
（八）油蔴地周生生珠寶有限公司彌敦道分行（彌敦道弍式壹號）
（八）油蔴地周生生珠寶金行有限公司彌敦道分行（彌敦道弍式壹號）
（九）旺角周生生珠寶金行有限公司（上海街六三壹至六三三號）
（十）深水埗周生生珠寶金行有限公司（大埔道四七號）
（十一）佐敦道周生生珠寶金行有限公司（佐敦道四七號L）
（十二）紅磡周生生珠寶金行有限公司（蕪湖街九十九號至壹零壹號）
（十三）荃灣周生生珠寶金行有限公司荃灣分行（至青山道）
（十四）元朗周生生珠寶金行有限公司（大馬路壹號E）

永發搬運公司　專門搬屋
K634725·654094　H-448176·444927

中聯搬運公司　專門搬屋
香港-717922·708973
九龍-333560·333532
旺角-315656·319845

中威搬運公司　好　專門搬屋
電話·H616434·710392·463238

遊艇班　歷史悠久　青年會窩打老道一所　開課電話K八八〇一二分機十號

招生　教授游泳　具經驗新法教授促成　精每日下午三時至五時　電H763307李先生洽

打字機特平　大減價平賣　保證滿意
歐美名廠打字機新舊都有特別平售舊機60元起新機180元連皮袋保用五年修理免費·灣仔大道東162號
協和打字行　電話5-272945

追債　追收長遠貨款呆賬　空頭支票　租務糾紛　股票瓜葛賬項　電話H701736　20點後請電H2519

歐亞美偵探處　特設私人護衛組
通姦婚姻偵查·秘密錄音攝影·失物失踪偵查·假冒商標偵查
追收債項貨款·騙案損失偵查·生意合股糾紛·私人安全護衛
灣仔·軒尼斯道310伍樓·5752969

特快　美加歐洲簽證
本公司專員代辦赴星馬泰國日台越南印尼澳洲美加旅遊簽證世界各地平價機票申請護照指導一切手續經辦理成行者凡數千人十年經驗自置專車免費接送歡迎查詢委託萬豐旅運有限公司大道中廣安銀行606室電H445027（內線11號）

特價機票
香港—東京—香港　$1,290
香港—台北—香港　$539
香港—曼谷—香港　$750
中環大道中137號廣安銀行大廈7樓　萬豐旅運有限公司H445027內線15

立昇搬屋公司　想快捷　包你滿意　平過租車　想經濟
九龍852497·854471
香港452943·452933

人人可讀
香港商科語言書院　立案
安德烈博士主理　被稱爲規模最大及師資最好學府
九龍旺角彌敦道603—609號新興大廈三樓　電話：K-858440
九龍旺角彌敦道593—601號廖創興銀行大廈五樓　電話：K-859364
九龍旺角彌敦道687—689號三樓（美美百貨公司右鄰）　電話：K-945747
英婦會話·德文·法文·日文·國語·西班牙文·簿記·會計·速記
以上各科均由各該國名教授專課·修畢各科頒發畢業証書外·另備考L.C.C.及PITMAN-AIA-GCE-BSC文憑試
打字全科—全部新機，四十元學到畢業　TOEFL班　劍橋大學英文文憑班　電腦打孔驗孔訓練班
英語拼音—一月速成韋氏及國際音標·　英文文法及寫作、國文、葡文、拉丁文　出入口文員班
珠算全科—學費廿元包教曉，一月速成　倫敦大學教育普通文憑英文科班　廣告畫裝飾班
香港稅例　各業會計　成本會計　模型雕塑班　商業信札　國畫班　數理化班　航空地勤　英文速記　訓練班　裁剪全科　美容儀態班

徵求
津貼小學徵聘校長教員書記
校址九龍藍田新區上下午校各廿四班九月開課應徵人請親筆繕具應徵函附履歷表近照註明應徵職別寄九龍彌敦道五五〇號四樓司徒氏宗親會來件不全不予考慮合則約見不合不理截止日期六月卅日

聘請
印尼某大紡織廠誠聘買賣經理一位
應徵者須具有下列的條件：
㈠最少在亞洲地區紡織市場有五年經驗者·
㈡大學畢業者優先考慮·
㈢年齡30至40之間·
㈣通曉英語及福建話·
㈤對織布及印花的紡織品設計有經驗者·
㈥能調查及研究印尼國內外紡織市場情形藉以增進銷路擴展市場者·
㈦人品端正和藹·
㈧酬金視學歷與經驗面議·
㈨工作地點印尼·
㈩應徵函連同相片兩張請寄本報信箱第七三號轉·

聘請部長
有某大百貨公司擬聘部長數名年在卅歲以上有工作經驗操守端正優良無不良嗜好者優先錄用請函九龍五四二號信箱投

善基中小學招男女寄宿生
招寄宿生走讀生　由小學一年級至中學會考班　校車接送　校址新界洪水橋丹桂村　電話：八一六二·九七七六　香港詢問處電話：五九四五九九　章程函索卽寄

打字
香港商科語言書院　必考文試中心
保證出入口文件打字速成　時間任擇
旺角彌敦道607號新興大廈三樓·電858440
旺角彌敦道601號廖創興銀行大廈五樓電859364

△優待工友診金三元　晚寓筲箕灣道三二五號　德生堂藥行　下午二時至七時　灣仔大道東　電話：七二壹七
喉科　推理喉　聲音全　認症清·藥方靈　以上各症·限日痊癒·

廣東怪醫有天教徒孫　劉達材　四十餘年經驗　獨有專門治法　氣
氣喘痰喘·心跳失眠·肝氣胃痛·陽氣委縮·精醫風濕·腰軟抽筋·腹脹面腫
久咳頭咳·胸翳氣弱·中氣虛墜·小腸下墜·筋骨走痛·乾濕脚氣·一切尿病

專科鄭國材廿餘年臨床實驗
瘰癧核　內消丸
主治：頸癧頸硬　功能消化　症狀危險　每樽15元　港九新界各區有售　滿意答覆
醫所軒尼詩道四二二號二樓

中醫　鄒君南　四代祖傳精醫天蛇瘀毒　症跌打舊患　風濕骨痛
天蛇瘀症的病況簡明

醫藥

電視機讓　德律風根全線12吋　原綫電視機　一連24全新

出讓
舖旺裝服　即可營業
有閣樓工場冷氣裝修設備齊　灣仔道124A洽（國泰戲院對面）

招租

商情

本港電子業開始投入生產計算機

投資雖厚利潤却高去年外銷躍十倍

在本港的電子工業中，除了製造原子粒收音機、錄音機、電視機及擴音機等產品外，近數年來已增加了一種電子計算機的新產品。

這種電子工業的新產品由於發展很緩慢，不若原子粒收音機那麼迅速廣泛，因而鮮為人知，但事實上這種電子計算機的新產品，在近年來才開始進入發展的時期。

據電子工業的高級技術人士透露：本港在六年前已開始有製造這種電子計算機，但是眞正投入生產祇不過是在最近的三年之間，而且部份工廠是在兩年前才開始製造出品，目前本港具有規模的電子計算機製造工廠，也不過是四家，其中三間已有製造產品，另一間則要在短期才投入生產行列。

這位高級技術人士說：目前已有許多電子業廠商正在動腦筋想製造這種產品，並且有幾間電子工廠已在策劃製造，以發展這行新興工業品，主要原因是在低價格的原子粒收音機產品，在外銷市場上已失去了競爭力，逐漸為台灣及南韓的產品所取代，致使本港的電子工業製品，祇有向高價貨品製造方面發展，才可以繼續維持業務不致衰退。

同時，製造電子計算機產品，固然是一種高價貨品，而且需求日多及產品利潤較好，因此引起電子廠商的製造興趣。但是投資要較收音機廠為大，因為製造這種電子計算機的材料價錢甚高，且絕大部份的主要材料，是要靠外國輸入，非有大投資及具規模的工廠便難以經營製造。

這位技術人士又表示：製造電子計算機的主要材料，是L．S．I的計算集成電路，集成數字鍵盤，發光數字表示管及數字表示管，原子粒與外殼等，大部份是來自美國及日本，前三種最主要的材料是要由美國供應，本港可製造祇是原子粒，外殼及一些附件而已，這些主要材料完全是半製成品，買到這些主要材料，便可以製造（其實是裝配工作）完成一個電子計算機，製造工作的過程，以FM收音機的製作還要容易。

正因為這些主要製造材料是要依靠美國及日本的供應，倘一旦材料缺少，就無法生產，因日本出產這種電子計算機，佔世界首位，日廠商採購美國製造的L．S．I計算集成電路（日本也未能製造），與美商簽約大量訂購，價錢自較本港廠商的少量採購平宜，萬一日本需求多，必會影響供應本港。可以說，本港的製造工廠獲得足夠材料供應，便能有良好的發展。

至於本港製造這種電子計算機新產品主要是遍普的小型座檯及手提機，而製作的技術，已達到世界的水平，所以近年來，本港產品的外銷數量已大為增加，去年的外銷總值達一千萬港元，比前年的九十萬元增加十倍，今年的外銷會更為增加，外銷的主要市場為美國、西德、英國、澳洲、瑞典、法國、丹麥以及中東、非洲與東南亞各國，以美國及西德為最多。（平）

緬甸礦苗來源即將枯竭　歐陸搶購熱潮有增無已

玉石價格每日俱在上升

中國人稱頌玉石是「天地之精英」，幾個世紀以來，東方人一直相信，從完美無玷的白璧到透亮淺青的綠玉，只要是玉石均有它治病的神奇能力，能使它的主人愛情順利，身體強壯，好運不絕，然而在西方，收集雕刻精美的玉石，一向却只限于能夠鑑賞玉石之美的少數富人。

現在可不同了，過去幾個月來，西方國家忽然興起一陣搶購玉石的熱潮，其猛烈的程度可能還要超過日本人對現代畫的瘋狂程度，在倫敦、巴黎、紐約和香港的藝品拍賣場及藝廊裏，玉石的喊價已高得驚人，在需求日殷的影響下，這股爭購玉石的熱潮，顯示西方較對其他中國藝品趨之若騖的情形，更見熾熱。

在玉石熱潮橫掃英國及歐洲大陸之際，玉雕的價格于去年一年之內在歐洲已增加了三倍，倫敦克立斯第拍賣場的一位東方藝品專家說：「目前在倫敦，一件精美的玉器每出售一次，價格幾乎就要漲一倍。」本月初，克立斯第拍賣場售出一個白玉花瓶，這件原來準備以一千五百美元賣出的玉器，在競爭激烈的叫價聲中，最後竟以六千三百美元成交。清朝道光年間出品的一件蘋果綠的精緻玉瓶成交價格也幾乎比預料的增加了四倍，在日內瓦，一串皇帝御用的玉石項鍊不久前還以四十萬美元的價格售出，一位出價者說：「大家對這價錢甚至眨都不眨一眼。」

由于玉石市場的欣欣向榮，有利可圖，競爭也就日形激烈，代表東南亞的華僑富商爭購玉器的中間人，在西方的玉器市場上無孔不入，不惜花費任何代價搜購西方人的私人收藏品，誠如經驗豐富的一位本港玉器商人所說的：「華僑認為購買玉器是一種投資，他們把玉器存在家裏的保險櫃中，就當它是別的債券一樣」，由于他們在這方面已付出了這麼多的金額，因此本港的玉器市場，價格之貴都要超過倫敦或紐約，譬如有些本港商人經常向克立斯第拍賣場購買玉器，然後在本港出售，轉手之間即淨賺一倍。

這種暴得鉅利的現象，似乎還沒有消退的跡象，因為儘管大家對玉器的需求量越來越大，雕就的玉器却越來越少了。緬甸的玉礦是世界上玉石的一個主要來源，現在却即將枯竭，新的礦源也都還未發現，同時自從中共盤踞大陸之後，首創玉雕藝術的中國人，已聽任這項古老而費神的玉石雕刻手藝逐漸失傳了，結果，在今年的「廣州春季貿易會」上，許多存心買一些新雕玉器的外國商人，發現大陸上的玉器比從前更少，而價格也更高，氣得心裏非大的不高興。在這次的「貿易會」裏中共將玉飾價格提高了百分之一百五十。雕刻精美的玉石裝飾品價格也比去年十月的「秋季貿易會」中提高了十倍之多。

有些人識諳中共說它存心要囤積古玉，以待價格繼續上漲，雖然有些專家認為這種對玉石的渴求，只不過是一時流行的狂熱而已，但是許多人仍相信在今後相當長的一段時間內，這股熱潮仍將持續不衰，正如一位眼光銳利的巴黎古董商人在上週向新聞週刊所透露的：「我將留下最好的玉器而後退休，這些玉器無疑將使我在退休之後得到財務上的保障。」

股市經濟版

香港貿易發展局選擇現代貨倉碼頭拍攝影片海外宣傳

【本報訊】香港貿易發展局已選擇葵涌現代貨箱碼頭作為拍攝一套電影的背景，該影片的主題是資本的投資，拍竣後將運往海外放映，以吸引遊資來港投資的興趣。

該貨箱碼頭於今年一月正式開幕，開業以來，曾屢創本港及世界性的貨箱航運的優良工作紀錄。

現代貨箱碼頭有限公司董事長黎高氏在上週該套電影進行拍攝時曾再宣佈該碼頭在處理貨箱航運又創另一新紀錄。

以前碼頭在廿三小時內祇可搬運五十隻貨箱，九、八四零噸貨運，現在在同時間內便可處理四百一十隻二十呎的貨箱。

在最近，當一艘巨型貨箱船「東京灣」號泊在碼頭邊起卸二二六二隻二十呎貨箱時，在高度處理貨運的過程中顯示了碼頭當局與貨運站

台哥士的市爽　檸檬酸砂價挺

【本報訊】化工原料市，產區來價普遍提高，大盆外銷雖呈呆慢，本銷尚不寂寞，各貨成價仍甚俏好。

哥士的，拆成暢爽，台灣二百公斤桶庄貨，每噸成八三〇元，中國大陸二百公斤桶庄貨，成八五〇元。

檸檬酸砂，市暢價挺，英國一域桶庄貨，每磅成二元五角五分至二元六角，荷蘭及比利時五十公斤桶庄貨，同成二元六角。

梳打洗粉，市勢俏俐，中國大陸四十公斤纖維包庄重身貨，每噸成五七〇元，日本廿五公斤包庄輕身貨，成六〇〇元。

雙氧水，內外銷均暢貨，西德卅五公斤膠罐庄貨，每磅七角八分，法國六十公斤膠罐庄貨，同成七角八分，日本低力貨成七角三分。

保險粉，價格堅穩，法國五十公斤桶庄貨，每桶一七〇元，西德五十公斤桶庄貨，同為一七〇元，日本五十公斤桶庄貨成一六〇元。

昨日十種漲幅最大股票

股票	上週收市價	昨日收市價	漲幅百分率
新時代	〇·四〇	〇·四五	一二·五〇
寶光	七·八〇	八·二〇	五·一三
華僑	一·一〇	一·一五	四·五四
亞洲置地	一·〇八	一·一二	三·七〇
立興	九·一〇	九·四〇	三·二九
華光航業	四·八五	五·〇〇	三·〇九
南豐	三·六〇	三·七〇	二·七八
大亞石業	一·五〇	一·五四	二·六六
啓德	一·四二	一·四五	二·一一

昨日十種跌幅最大股票

股票	上週收市價	昨日收市價	跌幅百分率
利安	一·八〇	一·四六	一八·八八
銓利	一·三〇	一·一三	一三·〇八
恒隆	六·六〇	五·八〇	一二·一二
廣聯	一·四九	一·四一	五·三七
山帝國	一·三一	一·二五	四·五八
利興	二·四〇	二·三〇	四·一六
美漢	一·九八	一·九〇	四·〇四
保華	五·四〇	五·二〇	三·七〇
孖隆	一·一〇	一·〇六	三·六四

大昌淡市屹立不動　市價盈利率廿八倍

引人注目的財務公司，自從今年三月七日股市由恒生指數一千七百點高峯瀉下之後，「財務公司」便如雨後春筍，應運而生，扮演着「股票當舖」的角色。但由於部份組織不健全，同時亦因為他們的投機風氣影響，在很多時候，將客戶抵按的股票，在市場上傾巢而出，大意將大市摧殘後，方才以低價補貨，以達到其個人目的而不擇手段，而政府方面亦會聲明擬於七月中旬立例管制，港府已了解到這個危害性，但可惜法案未中，昨日已出亂子了，當然有部份投資者會因此而受損失。

目前，大問題尚未明碼暴露出來，但遲早都是會有不良影響，而受害的當然是小戶投資者及證券公司。

幸好，昨日大市亦不致這個問題而使人心惶惶，恒生指數只跌了九點，收六百〇九點。現時由於大市趨淡，使部份有相當潛力的股票亦顯得軟弱無力，市價緩緩滑下，其實公司的發展與目前股市的走勢正好背道而馳，因此，筆者特別提出一些例子，希望投資者對目前股市的情形及公司的發展，能有一個明確的了解，否則，盲目拋售，對股市是很不利的。

地產股大昌目前在淡市屹立不動，若是股市暢旺時，這隻股可能會脫穎而出。

我們可以從該公司最近的公佈得知，單從三月底的盈利三千九百餘元，比招股書預測為八百五十萬元，增加百分之三百六十，目前根據大昌歷次宣佈發行新股與換股情況，現已該公司已發行股數約達八千萬股，連同目前宣佈的二送一紅股在內，即一億二千萬股，因此，以最近公佈的盈利為四千萬元以上計算，每股盈利三角三分左右，若目前新股市價五元，相等於除淨前舊價八元五角計算，其市價盈利率是二十八倍。（夏明）

市場內外

人為因素疲弱難興　萬木無聲等待雨來

一片片的烏雲佈滿天空，市場內也同樣的佈滿一片片的愁雲。在衆人的臉上，甚致有的仍抱着千分之一希望心情睇市的蝕家，眼看每天無聲無息的慢慢一點點的下跌，也都感覺心灰意冷提不起勁。

昨日市況在意料中水靜河飛，大有萬籟無聲待雨臨之勢，全日交投未見熱烈，然而和記及會德豐新股却是成交最多之股票，恒生指數又見最新低點六〇九．七八。

×　×　×

置地公司造價徘徊於十二元至十三元之間，欲升乏力，傳謂，是因為前些時日與星加坡食品公司換股時之股票從星加坡倒流回頭所致，其他並無特別因素。

×　×　×

一些經紀言談之際，分析目前市況止步不前之原因，大部是受到九倉紅股出籠之影響，再加上人為造淡之因素，令人對股市失盡信心，故市道疲弱難興。

×　×　×

股市上演一齣有如「大小通吃」般的話劇，客戶「上當」之股票被人賤價拋售，但客戶去「贖」時又不見人影，使那些已被綁結呼救無力的股友，更是血本無歸。

×　×　×

交易所中最多的是電話與電視機，故此兩種的綫路最多，必定要每天的檢查以免生意外燭日前突然一陣異味佈滿場內，衆人均探尋異味之來處，莱君突然語驚四座謂：「此乃焗死蟹之味道也。」

第三季額公佈後米市反應甚良好

買家納胃已達飽和點

【本報訊】工商處公佈第三季食米入口額後，昨（廿六）日米市反應良好，由於買家在過去二十多天內購入米糧過多，已達飽和點，因此昨日成交大為減少。

昨日開盤沽出白米約五千包，澳洲袋鼠油粘每担一百廿七元，澳洲中包齊眉每担一百廿九元，天字新絲苗每担一百卅三元，日字新油粘每担一百廿六元。預料後市繼續轉慢。

昨日十種成交最多股票

股票	成交股數
新世界發展	一，〇〇三，二〇〇
置地	七二二，二〇〇
華僑	五〇〇，〇〇〇
和記企業	四六五，五〇〇
東方海外	四三八，〇〇〇
寶光	三八〇，〇〇〇
美漢	三四七，〇〇〇
會德豐（A）新	三三四，五〇〇
非立斯	二七〇，〇〇〇
安寧	一八〇，〇〇〇

占士高賓與衆好漢　占士高賓要率領多位好漢，進攻一個堅固的堡壘，他在「八條好漢」內，出奇計及在衆寡懸殊下，攻陷要壘復仇。

占士高賓忍辱　祇為愛子報仇

占士高賓不再是一個寂寂無名的飛刀客了，從「七俠蕩寇誌」開始，他是一個排名找不到位置的演員，現在已經過許多同期的演員前面，更變為風流特務，占士高賓當年拍完了「特務飛龍」之後，連續拍了幾部類似模樣的電影，離開銀幕，被許多女角纏死，在去年底才像卸下了重担，因為終於擺脫了女人的糾纏。就像其他不少電影上的男角一樣，當一部片殺青之後，與女角或女要女角鬧起羅曼史來，他也不能例外，幸而現在不再是影城的秘聞什誌材料了。

占士高賓最近的一部新作品是「八條好漢」，在這部片內他是一個勇將，不過為其中一個理由而要忍辱，變為一個不戰而退的敗軍之將，後來率領七個好手，結為八條好漢，在攻破一個堅固非常的堡壘時，險死還生。

合演的還有大鬍鬚胖子畢史賓沙，他已成為新型西部片的好片及開心果，他雖然是粗獷，實際幼細如作曲，他亦能為之，暇餘他是不忘游泳的，他是世運健將，在「老虎甩鬚」內的表現，已在影迷心目中建立深刻的印象，在「八條好漢」中是一個專解險圍的仗義好漢。

泰利沙維拉是尤伯連納以後，僅見的銀幕光頭明星，他在充當司機時，被人找去試鏡的，扮演大兵及壞蛋，在「十二金剛」內，開始受人看重他粗野的獷人，以後脫不掉此類角色，其中一部最凸出的作品是「鐵甲雄師突擊戰」，在新片「八條好漢」內，是個陰險非常的中級軍官。

徐楓想在台開時裝店

「俠女」徐楓，平日雖然樸素得像個女學生，但她對服裝的熱愛，並不下任何一位女明星。她亦和其他有事業心的女明星一樣，準備開一間時裝店。嘗嘗當老板的滋味。

徐楓的服裝店，打算開設在台北。她說：「等所有的片子拍完了之後，我就會同去進行的了。」

說起來，徐楓的當老板，並不是現在有才這個念頭的。而是早年曾經嘗過這滋味的了，現在祇可說重操故業。

早年，徐楓曾在台北開了一間時裝店，祇是因忙於拍片，對店務不能兼顧，便頂讓了出去。但她對經營時裝生意的興趣，絲毫未減，所以決定再幹一番。

徐楓對再開服裝店的計劃，是頗為龐大，她準備花大本錢，好好的大幹一番，不像以往那麼作小規模的經營了。

對於這項計劃，徐楓本來是秘密進行的，可是在今年初她返回台灣為高寶樹的「大小通吃」工作時，不但頻頻托人找舖子，有空時自己還親自去物色地方，才被人發覺的。

「大小通吃」拍好之後，徐楓亦返回香港來，因為忙於其他的戲，這項計劃祇好暫時擱置下來。不過徐楓並未放棄工作的進行，一俟所有片子拍好，她就立刻大開拳腳。

以德國著名風化區為背景的「漢堡紅燈區大火併」中，顧客先看樣辦而後論價。

王羽聲名鵲起　便遭官司相纏

王羽最近又發生了很多新聞，其中令人注意的，該是邵氏又在台北地院再次掀起合約官司，追討王羽廿一部「片償」。

官司暫時由邵氏得直，但王羽却有上訴權利，因此，將來誰勝誰負，仍屬未知之數。在未上訴之前，照判決書，王羽不能在台灣拍片。

本來，王羽的「合約」官司已經停了很久，而且早經告一段落，因為王羽與邵氏的合約已滿期。現在官司再起，已非合約時間的問題，而是邵氏從合約條文中找出打官司的理由。

關於官司之事，自有法理及法官去判斷。筆者不想多說。在這裏，僅談談一些官司以外的趣事。

如果觀衆心水清，心中當有一個有趣的結論，那就是當王羽將有佳作出品上映，邵氏就告好像週期性的官司就降臨頭上。打得最熱烈的官司，是王羽與勝新太郎合拍「獨臂刀與盲俠」，後來王羽上訴得直，官司停了一個時期，直到王羽自編自導自演的「黑白道」上映，王羽的票房扳高，再接再厲，拍「獨臂拳王」和「戰神灘」，聲勢又達高潮的期間，官司又起。此後，王羽因為在台灣濫接影片，票房滑落，官司又告冷了。今年初以來，王羽自動宣佈減產，「冷面虎」的票房又使他的聲譽復甦，他一方面把他自編自導自演的「戰神灘」整理完竣即將推出，另方面再與羅維携手，聯合許冠傑、張愛嘉，合演「一條龍」，聲勢自更浩大。邵氏是不遲不早，就在這個時候，再來控告王羽一狀。

王羽的反應如何，由於他遠在泰國，暫時無法得知。但較早時傳來的消息，王羽最關心的，不是官司問題，而有他自編自導自演的「戰神灘」即將上演，和該片在康城影展中可以分賬多少的事情。

銀河閒步　微思

娛樂圈

上官靈鳳喜歡飛車

「武俠影后」上官靈鳳，作品不多，不過如有作品，却是部部金字招牌，所向披靡。

她離開聯邦公司後，成為製片家們競相爭取的對象，不過，上官靈鳳並沒有被金錢所打倒，她拍戲，絕對選擇劇本，而不是有戲即接，所以作品不多，這是她珍惜羽毛的地方。

在競相追逐的製片公司中，她祇有選擇了嘉禾和第一兩家公司的片子拍，也是因為她知道這兩家公司都是資本雄厚的公司，他們拍戲，絕對不會粗製濫造，因此，她樂於與之合作，這因為他們的片子都是絕對佳品之作。

上官靈鳳最近拍戲一趕三關，好不忙碌，已經好久沒有見到她了，不過她却告訴我，最近將有一部新作要推出了，這部新作，不是別的「正是一部有極多噱頭，而且片中特技相當多的一部驚險新穎動作巨片，「女英雄飛車奪寶」。

上官靈鳳說：「女英雄飛車奪寶」確實是一部驚險萬分，緊張刺激重重之影片，導演侯錚在這部片子中設計了許多特技，諸如：機車飛越汽車；人從七八丈高的堤上，飛躍浮沉水面上游搖等等的鏡頭，均是千鈞一髮，稍有不慎，即能發生意外，因此，在拍攝此片，她幾次緊張得幾乎心臟都要停止跳動。雖然如此，但上官演完後還是大呼過穢，她說：拍片就是要拍道有冒險，有眞功夫的影片才有價值的。所以，她逢人就說：「女英雄飛車奪寶」是她從影以來最感痛快的一部影片。

秦淮佳人鄧雪芳

泥與水，好像是分不開的，譬如，人們都把男子說是泥，而女子呢？那就是水啦！

分釋女子是水，眞是工整不過，因為女子的溫柔，眞是像水一般的剪不斷呢？

秦淮佳人鄧雪芳，她的溫柔，她的體態，都是像水一般的情長不斷，她待人接物誠懇謙恭，世故的練達，加上了她的善良本性，使每一個接近她的人，都會有一種友情的溫暖，她沒有紅星的架子，絕不虛偽作態，每一言行都充滿了坦白熱誠，用一句古語來形容，可以說得是柔情似水啊！

一個歌星的走紅，絕不會是一件僥倖的事，除了本性接近，虛心求學，勤懇努力之外，還要有一顆善良的人性，才可以踏上了走紅的途徑呢？鄧雪芳是這麼的一個人，而且，她還有一種捨己為人的精神。對朋友，對同事，對姊妹，遇有他人的困難，她寧可犧牲了自己的積蓄，都自願的為他人解困，而且，一絲兒都沒有代價，簡直把他人的憂鬱與快樂，當做是自己的憂鬱與快樂，所以，她最受朋友們的敬愛呢？

放大鏡

黃卓漢搶救死對頭

第一公司老板黃卓漢，日昨由台返港，為遭禁映的「死對頭」一片，進行上訴。

黃卓漢表示：「死對頭」一片最近由於反罪惡聲中，遭受電檢處禁映，然而該片事實上是一部絕對有益世道人心的影片，因此，他決定進行上訴，請求重行檢查，以免平日損失。

黃卓漢說：「死對頭」裏雖有激烈的打鬥但並沒有半點血腥，該片內容是述警探追蹤逃獄犯的故事，主題正確，而且並沒有強調暴力，給予禁映是不公平的，他認為在「反罪惡運動」聲中，該片是足以警世惕人。

除了為了「死對頭」進行上訴，黃卓漢此行回港，並負有一項任務，那就是為「女英雄飛車奪寶」上映進行宣傳，因為該片是第一公司的一部大製作，大製作所以要勞大老板[illegible]

原定前天返台的「飛虎小霸王」導演湯生，由於立基公司舉行連環場試映招待，昨延期返台。

「飛虎小霸王」是立基公司傾力製作的一部時裝動作奇情新片，該片自拍攝以迄完成，一直受各方重視，因此，立基公司特於昨日舉行連環試映，以便各地片商，新聞及文化界先睹為快。

「飛虎小霸王」昨天試片後，欣賞者一致讚揚該片是一部具有高度水準的影片，尤其是該片演員王冠雄、倉田保昭、雷瑪麗、田豐、川原、倪敏然、張艾嘉、張佩山、山茅、薛漢等在片中各展其長，各顯本能，使得「飛」片充滿了高度的緊張，刺激和娛樂性。

昨天的連環試映會，場面十分熱鬧，立基公司老細許堅除了親自在場招待外，晚上並假頂好酒樓歡宴嘉賓。許堅席上並且透露，由於有了「飛虎小霸王」遺失底片的教訓，因此該片的女製片李時蓉小姐，親自將「老子有錢」[illegible]的底片親自帶來港，以免再發生意外。

七先生　龍公

被人整蠱

淺彈輕唱　丹鳳

契媽替森森做生日

森森廿二生辰，由她的契媽替她做生日。其實由契爺替她做生日，更覺得多采多姿。

伶星發表，對「美」觀感

在利舞台「香港小姐」決賽中，不少伶星，被邀發揮對「美」觀感。

新馬說得較風趣，狄娜就有深度，令人反胃的却是新紮導演癸大衛。

沈殿霞代替了「肥波」

「春滿丹麥」海報，沈殿霞被漫畫化誇張成一個露出乳溝的豆型大肉彈。

沈殿霞代替了「肥波」了。

漢堡歡場搜秘　寫盡賣淫黑幕

德國的應召女郎，相當出名。以前，一個叫露絲瑪麗的女子之死，攪到上層階級人人自危。這次，英國發生醜聞當中，並也涉及德國籍的應召女郎。

也許，戰後德國會多了些應召女郎，是陰盛陽衰，而以天賦本錢換錢，又是比較容易的事。所以在漢堡，最出名的不是漢堡飽，那和揚州炒飯一樣，而是漢堡的紅燈區，每個外地的遊客，都會去觀光一下。分別在於女的是看看，男的之中，便會有問津者了。

在漢堡的紅燈區操皮肉生涯的女郎，是怎樣從事她的最古老的職業？她們是自由身還是有鴇母的呢？在紅燈區中，黑社會的勢力又如何？德國的導演，佐眞羅倫在名編劇華納陸狄的協助下，深入漢堡紅燈區拍外景，而成功一部「漢堡紅燈區大火併」。

佐眞羅倫這部片，有點像「教父」，也是兩幫黑社會人物，為了包庇醜業，爭權奪利，在一些方面，風格近似荷里活拍的黑社會警匪片，像堪富利保格和占士格尼，愛華魯賓遜慣拍的那些。但他的「紅燈區大火併」，却另外有着國德式的幽默，義大利式的風趣，加上一宗謀殺，而兩幫黑社會人馬，為手下妓女被殺，合作尋兇的經過，使人感到，天下烏鴉一樣黑。

事實上，西片在拍了不少黃片後，這部片可說有眞實感硬朗兼備的。

徐楓和黃元申在「大小通吃」中交手。

金融綜析

美國逆差數字龐大 金價狂漲港市活躍

飾金牌價創紀錄每兩張卅元掛牌七七七

【本報訊】今晨外匯行情，金價方面：倫敦報一二三·二五美元（升四元七角半），瑞士入價報一二三·○美元，出價報一二四·○美元（升五元），巴黎報一二○·八五美元（升一元零五仙）；英鎊方面：倫敦轉讓鎊報二·五七七五美元（漲兩錢四厘），美國告老士報二·五八一○美元（漲六錢）。

歐洲金價過二市又見狂漲，買盤湧進，美國上月對外貿易逆差一億五千萬美元，人心對美元信心更動搖，頭盤倫敦金價升五角，報一一九·○美元，但中盤則見急升四元兩角半，報一二三·二五美元，中盤掛出後造價入價報一二三·○美元，出價報一二四·五○美元，前市中盤掛出後造價入價報一一八·○美元，出價報一二○·○美元，實則上入價比前前市升五美元，出價升四元半。英鎊續升，由於水門事件仍有陰影，金價前景樂觀。

本港金市，昨日尾盤爲七二七·二，今晨開市報七五二·五，開市後「淡友」出倉，價急升至七五四·○——七五五·○，最高成七五七·○（按爲九九金新高價），最低爲七四六·七，最後以七四八·○收市；由於開市搶高過龍，中段受回吐壓力影响，收市道價仍見穩；息價訂去息兩元一角六仙，上牌現貨無交收，公價定七四五·○。

金飾金飾今晨掛高三十元，昨日牌價每兩爲七百四十七元，今晨每兩改掛七百七十七元（按爲歷史新高價，打破最近所創每兩七百六十八元；白金牌價則無變，每兩仍爲一千二百五十元。

美鈔仍弱，大鈔報五·○三五，皆鈔報五·○二五；美電最高報五·○二五，最低報五·○二；日元報大紙一八七·七五，細紙報一八六·七五；台幣報一三六·○。

上午金融行情表

六月廿七日（星期三）

（九九K金價）

開市	752.5	收市	748.0
最高	757.0	最低	746.7

（去息二元一角六仙）

（美鈔）	
最高	5·035
最低	5·025
（美電）	
最高	5·025
最低	5·020
（雜幣）	
日　元（每萬計）	187·75
台　幣（每千計）	136·00
西貢紙（每千計）	9·50
泰　幣（每百計）	24·20
星加坡大紙（每元計）	2·09
星加坡細紙（每元計）	2·08
菲　幣（每百計）	55·00
西德馬克（每百計）	196·00
法國法郎（每百計）	116·00
瑞士法郎（每百計）	164·00
加拿大紙（每元計）	5·07
澳洲元（每元計）	7·14
正　鎊（每鎊計）	13·20
葡　幣（每元計）	9·50
（歐洲金價）	
倫敦金價（每安計）	123·25美元（升四元七角半）
瑞士金價（每安士出價計）	124·00美元（升五元）
巴黎金價（每安士計）	120·85美元（升一元零五仙）
（英鎊）	
倫敦轉讓鎊（每鎊計）	2·5775美元（漲兩錢四厘）
美國告老士（每鎊計）	2·5810美元（漲六錢）

撲滅罪行運動雷厲風行

嚴搜各區黑點

一刧案事主呼援擒獲疑匪

【本報訊】撲滅罪行運動連日來進入高潮，昨日警方分別在港島和九龍各區施行突擊搜查，截查可疑人物及掃蕩賭檔、毒窟、色情架步，水警人員亦同時出動，在多處避風塘搜查可疑船隻。

港島方面，警方在數日內第二次搜查柴灣與華新邨，在昨晚八時至十時兩句鐘內的截查行動中，有二百二十九人被截停查詢，結果有十名男子被帶返警署扣留作進一步的查詢，另有四名被懷疑是離家出走的青年少女，亦被帶到柴灣警署去。

此外警方人員又檢獲一把土製短劍，及多條被削尖的鐵枝，一名男子因藏有毒品而被拘捕。

又中區海傍警署大批警務人員，分別在晚上七時至十時三十分的一段時間內出動，截查一百名以上的可疑人物，以及廣泛地搜查可疑的賭檔、毒窟、及公寓等架步。

水警方面亦在各水域中嚴加檢查各可疑的船艇，昨日黃昏時曾在筲箕灣和鯉魚門避風塘，搜查若干船隻。

九龍各區警署的人員均分頭出動，統計截查的可疑人物超過四百人，被截停加以檢查的車輛超過三百輛，而搜查疑爲賭檔、毒窟或情色架步也在一百處以上。

雖然在各廣泛性的搜查中並未有人被捕，但此種趨勢足以顯示歹徒在警方近日決心撲滅罪行的所展開的行動下已聞風喪胆，不敢再在街道上伺機作奸犯科。

又訊：更多市民響應撲滅暴力罪行運動，在今日凌晨的一宗刧案中，就憑被刧事主的求救聲及旁人的協助，嫌疑歹徒迅即落網。

凌晨十二時，在九龍石峽尾白田新村第八座的走廊間，一名十八歲少女被一名男子箍頸，受害事主立即呼喊求救，該名嫌疑匪徒正想逃走，却被附近坊衆擒獲。

該名少女並未受傷，亦無財物損失。一名二十四歲男子因涉嫌打刧而被警方扣留查詢。

圖爲警方人員昨晚搜查柴灣興華新邨，有多名男女被警方拘捕帶返警署情形。

今晨市場價格　肉類魚蝦蔬菜

豬肉	六元
牛肉	七元二角至七元六角
鷄	七元二角至七元五角
鴨	三元八角至四元
鮮蝦	二十元
石斑	十一元二角至十二元
紅衫	五元二角
大魚	六元四角
鯇魚	四元五角
豆角	一元六角至二元
冬瓜	六角至八角
蘿蔔	一元二角
青瓜	一元二角至一元四角

（價格以每斤計算）

助產士不滿意修訂薪級

明日舉行緊急會議

有可能罷工或辭職

政府發言人謂已有改善

【本報訊】助產士薪酬談判決裂後，採取罷工或辭職，明日舉行正式緊急會議後，將有所決定，同時，政府發言人就前日宣佈之護理人員修訂薪級事，進一步說明：強調四種護理人員修訂薪級，工作條件與薪級均有改善，據說此乃由評議會與職員代表洽商結果。

數十名助產士及注射員代表，昨晚六時在華員會召開一項非正式會議，如月底前政府再不接納助產士要求，待明日正式會議後，將會決定罷工或辭職。

華員會會長錢世年向本報記者透露：如今政府尚未關閉談判之門，而政府方面指出，除非他們（包括助產士、注射員、衛生輔導員）能夠提出新的理由，否則她們的要求決不接納。但她們如堅持己見，並於最近期間，將意見提交會方，則他本人在三至五日內召開該會三十六組聯席會議，屆時須視會議結果才能決定對她們的支持方式及程度。他本人已將此事的嚴重性向政府提出警告。

錢氏又透露稱：前日召開的高級公務員評議會共討論四組公務員的薪級問題，其中祇有助理護士獲得政府同意將其薪酬提高至比她們原來要求的更高，但其他三組：助產士、衛生督導助理員及注射員則雙方面均無讓步，因此宣佈談判決裂。

據助產士一位發言人稱：助產士反對之薪酬爲八七五至一六五零元至一七五零元止，而她們所要求的則爲起薪應在一一七五元至一七五零元止，現時政府當局原則上同意修訂，將按男性標準薪級，由每月八百七十五元起至一千六百五十元止之新酬，這根本就沒有答覆她們之要求，她們不明白政府爲甚麼向報界發表這所謂「新的薪給制」，實在是將她們愚弄。

注射員一位代表蕭紫琨宣稱：經過兩年多以來，政府對於（他）她們的要求，仍然全無答覆，他（她）們所要求的是一三二五元，而非是政府提早在七五年時一一零零元，男女同薪制。然而，注射員還沒有計劃進一步的具體行動。與此同時，政府發言人就昨日宣佈之護理人員修訂薪級事，強調薪級和工作條件方面均有多項改善，此乃經由高級公務員評議會與職員方面代表洽商所獲得之直接結果。

在論及每一種薪級的詳細情形時，發言人將去年實施的臨時薪級，及經過討論後的各項改善情形臚列如後，以資比較。

助產士：臨時薪級由八七五元起至一四七五元止，改善待遇薪級由八七五元起至一六五零元止，除在緊急情況外，取銷候命當值的辦法。由一九七一年四月一日起改善之各項待遇如下：薪金平均增加百分之三十。所有助產士之薪金均可遞增至提高後之最高額，經常輪流當值，通常毋須候命當值。

衛生輔導員：臨時薪級由八七五元起至一六五零元止。改善待遇：負有若干監督責任之員工，每月得支取津貼一百元。由一九七一年四月一日起改善之待遇如下：薪金平均增加百分之二十五，如屬適合者，可支取責任津貼。

助理護士：臨時薪級由六零零元起至一一零零元止。改善待遇：薪級由八七五元起至一六五零元止。由一九七一年四月一日起改善之待遇如下：薪金平均增加百分之八十。

注射員：臨時薪級由五二五元起至一零零零元止。改善待遇：薪級起點提高，即由五五零元起至一一零零元止。擔任卡介苗注射工作之注射員，每月得支取特別津貼八十元。由一九七一年四月一日起改善之待遇如下：薪金平均增加百分之二十七。另有卡介苗注射工作津貼。

發言人指出：一九七二年四月實施的臨時薪級，其中包括追溯至一九七一年四月開始的補薪在內，現已獲得評議會的同意，但以繼續商討爲其條件。

「該項臨時性的加薪，比一九七一年薪俸調查委員會給予公務員薪金之總平均增加數爲高。」

在實施臨時薪級辦法之後，評議會即成立一個工作小組，政府和公務員雙方均有代表參加，以研究該四級護理人員的責任和工作條件。

該工作小組曾提交報告書一份。該等報告書經於本年初提交評議會，評議會自二月廿六日以來曾經舉行八次會議，對各報告書加以廣泛的討論，職員方面的代表亦在各次會議中，積極地就改善每一薪級之問題提出意見。

職員代表所提出的各項意見，雖然未能完全獲得接納，惟政府代表亦有參照前者的意見而修訂他們的初步提議。

發言人表示：毫無疑問，職員代表的意見對於修改原來的提議，曾發生頗大的影响力，同時並予以改善。

本港可能興建電動行人道

【本報訊】本港不久可能與世上其他現代都市看齊，實行電動行人道。

交通處柏勒主任說，興建電動行人道之議目前正考慮中。今年下半年作全面運輸研究中列爲研究項目。

渠認爲在中區天星小輪碼頭與廣場間之地下，可以建時速五至八哩之行人輸送帶。在中區地下道建電動行人道之一優點，係使人不再乘短程的士，如由碼頭至希爾頓酒店。但其缺點則爲建費及保養費鉅大，同時向行人收費又不切實際。

柏勒個人則贊成在港建電動行人道，因日益難以橫過馬路及在行人道行走之路人，値得予以顧慮。

華資廣告商會主辦

暑期廣告訓練班 定下月五日開課

【本報訊】香港華資廣告業商會主辦之第四屆暑期廣告訓練班爲配合需要，特加強分爲全科及甲乙科，實行擴大造就專業人材，爲青年解決就業出路。自開始報名以來，參加者至爲踴躍，現距七月五日開課不足一旬，故僅餘少數學位，有志者須速到灣仔莊士敦道廿六號莊士敦大樓五樓遠東廣告有限公司，北角英皇道一三五號中雍廣告公司辦理入學手續（携半身照片兩張及堂費）。

本年度該班爲充實課程，學以致用特依照國際標準新編制，分爲全科與甲乙分科，甲科有廣告概論、廣告目的與策略戰術、媒介研究（報紙雜誌電視電台銀幕戶外等）媒介、選擇與廣告預算，推廣與公共關係，從事廣告的條件等；乙科有廣告與心理學、（動機、慾望、態度、信仰），創作目的與策略戰術，文字語言與非文字語言的創作，怎樣衡量廣告效果，深造的途徑等，均由經驗豐富的該會會董，各大廣告公司主持人親自主講，上課地點在九龍窩打老道青年會冷氣大禮堂，逢星期四五兩晚上課，兩個月結業，發給證書，全部不收學費，僅酌收堂費，入學資格爲中學或同等程度，年齡性別不拘，索章處工商日報、星島日報、華僑日報各區辦事處均有簡章備索。

圖書店遭爆竊 損失五十餘元

【本報訊】港島灣仔軒尼詩道一圖書中心，今晨遭匪爆竊，撬毀後門鐵閘，大肆搜掠，據初步調查損失約數十元，詳細數字，現仍在核計中。

遭匪爆竊現場，在軒尼詩道十六號二樓一間售賣宗教圖書公司，今晨九時左右，一名職員返上址開店時，發現公司內一片零亂，櫃檯遭撬毀，乃撥電報警，警方人員至現場展開調查，發現該公司後門鐵閘遭撬毀，初步調查所得，損失財物五十多元。

奧普敏達及雅高靈跑車

法國亡命飛車最佳主角

哄動全港之法國亡命飛車隊，經已在政府大球場演出多天，由於其表演之項目俱精采刺激，故觀衆甚爲踴躍。查該車隊未抵港前早已選定通用汽車公司旗下最優秀之奧普「敏達」及「雅高靈」作爲其各項演出主角，乃由於奧普汽車性能優良，具超級跑車化引擎，操縱靈活，而且較爲安全之故。

又於首演繞場一週儀式中，爲首的車輛計有奧普雅高靈、敏達、金寶多、力確及潘迪火鳥型，俱贏得觀衆的熱烈掌聲，尤其對由李漢華君駕駛，曾在澳門大賽有輝煌表現之奧普雅高靈更大加喝采，可見奧普汽車經已在港人心目中已留下良好的印象，其總代理爲合衆汽車有限公司。

伊人恤 舊衫濟貧 圓滿結束

伊人恤每年一度舊衫[illegible]獲港九用戶熱烈支持，僉認收集舊衫濟貧，極饒慈善意義，是以伊人恤用戶每次交來舊衫均獲優異成績，復蒙各慈善機構每當伊人舉辦此項運動時，均紛紛來函認領舊衫分贈，熱情至足感人。伊人現已將剩餘最後一批數約萬餘件衣服，分由「香港釋囚協會」「聖基道兒童院」及「離島理民府」「全數領取派贈，至此伊人恤除感謝各熱人慈心慈善用戶襄助善舉外，本期「舊衫換新恤」亦告圓滿結束。

百福鷄嶺村居民會 興辦福利響應滅罪

【本報訊】新界粉嶺區百福鷄嶺村居民福利會日昨在寶靜安老院會議廳舉行委員會第七次會議，出席者有會長覺光法師、副會長彭仲能、馮林、主席黃丁田、副主席梁志華、李衛鑒、各部門主任及委員倫焯、易瑞熙、劉逸平、葉容記、馮祥、陳燦林、周錦嫦、陳就、張權、冼清、羅溢、何耀、黎本有、吳桂芬、李十一、羅志旺、馮耀、陳錦全、鄭炳銓等。

由主席黃丁田報告會務，繼由會長覺光法師訓勉同人保持團結，致力村民福利及指示今後工作方針，隨即討論事項，決定：一、編訂門牌，二、申請安裝消防水喉，三、設立醫療所，四、修築由粉嶺火車站通達兩村大路，以利交通等，并專案討論「撲滅暴力罪行運動」問題，各委員紛紛發表意見，熱烈響應，并通過黃丁田主席擬具之獻議書，分別呈請有關機關辦理。

法國歌藝團今起 美女無上裝演出

享譽全球之法國歌藝團，已於本月廿四日由東京專程如期來港，今（廿七）日起在港島利舞台作盛大公演，每晚兩場，時間爲七時卅分，九時卅分，週末，週日及公衆假期加演日場。

法國歌藝團美女如雲，在巴黎演出，博得觀衆熱烈歡迎，今首次前來香港獻藝，節目豐富，尤其大堆頭無上裝美女演出，益更香艷無比，本港難以獲得演出機會者。

法國歌藝團此次蒞港公演，乃接受本港華星娛樂有公司邀聘，且屬該團環遊世界巡迴演出，連日以來，前往利舞台預購門票者極衆，先睹爲快觀衆，幸勿錯過優先欣賞機會。

男女老幼　合家咸宜

鄭氏影業公司發行

一代笑匠泰斗

差利卓別靈

不朽傑作來了

摩登時代

MODERN TIMES

影壇珍寶，久歷常新！

密切注意·映期地點

WIN THEM ALL

大小通吃

首席百萬女導演　高寶樹

黃元申　胡錦　領銜主演

倉田保昭　徐楓　領銜主演

田豐　唐沁　領銜主演

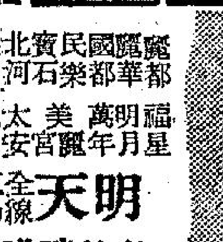

明天　全線五大場盛大獻映

老幼啱睇·即日訂座

高寶樹·田野　串客

監製　柏文祺

柔軟隱形眼鏡

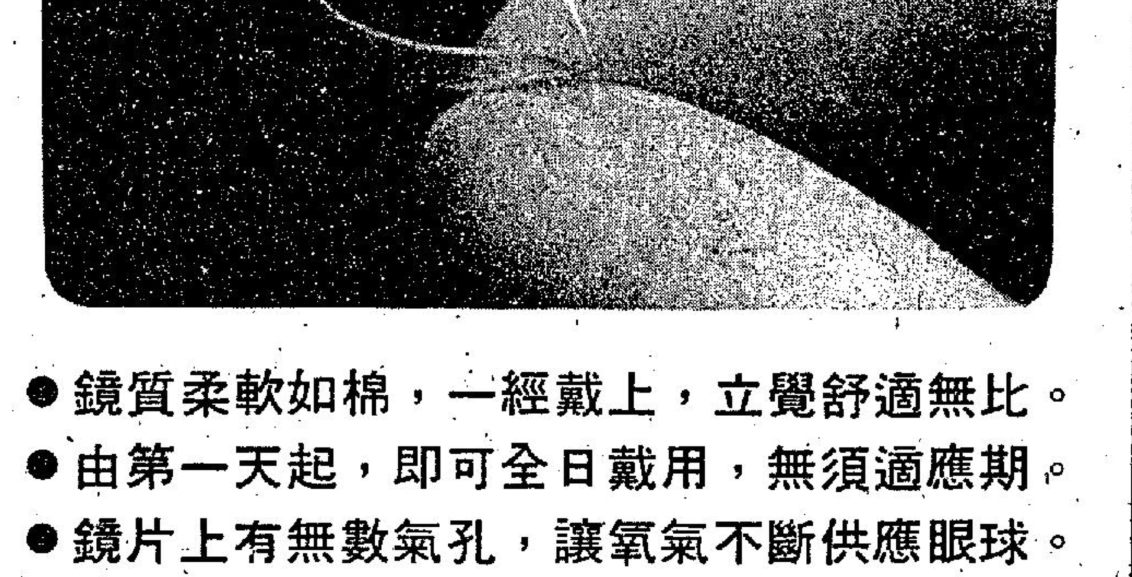

● 鏡質柔軟如棉，一經戴上，立覺舒適無比。
● 由第一天起，即可全日戴用，無須適應期。
● 鏡片上有無數氣孔，讓氧氣不斷供應眼球。
● 永遠貼着眼球中央，不會無故滑動或脫落。
● 近視光度永不加深，一經配戴，終年享用。

隱形眼鏡學家　胡漢權　創辦

香港隱形眼鏡中心

香港中環恒生銀行大厦1607A室電話：5-248583

最冷靜的投資

美國豪門牌冷氣機，寧靜清涼，即使在最炎熱的夏夜裡，閣下亦可酣然安睡，獲得充份的休息。因爲聰明的抉擇，有賴靈活及應變的頭腦，充沛的睡眠及休息，對於工作煩忙的投資人仕，實在非常重要。

豪門牌冷氣機，令你獲利更多，爲你選得投資好對象！

總代理：樂聲電器有限公司
香港太子行1621—1629室
電話：5-257272
陳列室：香港萬宜大厦U-24
電話：5-228380，5-228985

Hotpoint
美國豪門牌冷氣機
品質非凡，氣派萬千

豪門牌冷氣機

MS3/3C4

恒生指數接近破「六」邊緣

晨市繼續滑落 尾盤止跌稍回

上午股市走勢

股市今晨表現再度衰弱，承前市之勢，買賣雙方意態閑暇，交投亦屬疏落，開市之初，多類價位都守不住前市之價，而告滑落一、兩個價位，市價最低之時，恒生指數估計破六百點之數，不過，中段之末，情況好轉，買家多因價位低殘而作吸納，股市造價始告穩定，尾段大市微升，但卻沒有大作為，多數成份股可扳回前市之收市價。四會交投比昨日稍有增加。

近期大市走勢，都是買賣疏落，成交數同時銳減，全日成交多在一億左右，而造價則日趨微落，恒生指數已跌至破六百點邊緣，今晨市道最低潮時，其實已在五百九十餘點之數。

場內經驗人士認為成交量銳減及價位稍落的走勢，是顯示欲賣人士不少，而落手入貨者亦不積極。如果賣盤多，顯示彼此對市道缺乏信心，急於套現，這時股價應該急劇挫跌。同時，昨日股市亦缺乏大手貨，可見賣家的貨源不多，亦可能部份散戶不願賤價拋售而致血本無歸。

不過，由於近月來市道疲弱，多數人不願入貨後就立刻被綁，故買家亦不採急劇態度入貨。造成熊市局面，短時間內，恐難望市道暢順。

至於有關財務公司暫停辦公之事，僅成為經紀們之談話資料，照今晨市況來看，對大市影響不大。

今晨各類股份中，以九龍會之安寧最惹人注意，價位在連日跌市中，反逆流而上，晨市收價為二元五角七五仙，相當堅俏，寶光初呈不容忽視，昨日午市已是高價收市，今晨再造八元二角，仍以高價收市。

銀行類股份造價亦不穩，英倫登記在金銀會曾跌落三百元以下，最低成二百九十八元，尾段始扳回三〇二，滙豐亦跌四元。

倉塢類表現極不穩，尤以九龍倉為甚，九龍倉紅股送出，其命運與置地相彷，今晨自廿四元八角，最低落到廿三元五角。而置地最低亦造十一元八角，後始回升至十二元一角收市。和記則自十七元三角最低價，回至十七元七角之收市價。東方貨櫃自三元七角開市，以三元六角七仙收市。華航則以四元八角企穩收市。

晨市交投較多為和記、置地、新世界等熱門股，據場內消息稱，有等買家對這些實力股目前的價位，十分注意，並有人謂大戶將盡量以低價吸納實力股，此說是否可信，有待後市證實，但這些實力股在淡市中，交投量所占比較仍是相當大的。

恒生中午指數
六〇〇・六五
跌九・一三

四家証券交易所上午成交總額

金銀：一三、三七〇、〇〇〇元
九龍：五、一五〇、〇〇〇元
香港：一一、七四〇、〇〇〇元
遠東：一七、六五〇、〇〇〇元

（昨日指數）
恒生：六〇九・七八 跌九・九八
遠東：一九四二・七三 跌二九・七五

工商晚報上午股票成交報價表

	股票名稱	金銀交易所 最高價	最低價	收市價	九龍交易所 最高價	最低價	收市價	香港交易所 最高價	最低價	收市價	遠東交易所 最高價	最低價	收市價
銀行及財務・保險	滙豐銀行			306.00			302.00	312.00	306.00	306.00	306.00	302.00	304.00
	（英倫登記）	304.00	298.00	302.00	304.40	302.00	302.00	302.00	300.00	302.00	302.00	300.00	302.00
	恒生銀行			155.00						158.00			
	海外信託銀行	5.30	5.10	5.20	5.20	5.10	5.20			5.10	5.20	5.10	5.20
	大華銀行												
	友聯銀行			6.60				6.70	6.57	6.57	7.00	6.70	6.70
	東方財務												
	永利財務												
	萬衆財務												
	倫太保險												
	亞洲保險												
航業及倉塢	會德豐船務（A）			9.50				9.80	9.60	9.70	9.65	9.60	9.60
	會德豐船務（B）	0.96	0.95	0.95				0.98	0.96	0.98	0.97	0.96	0.96
	新世紀航業			4.00						4.00			4.10
	維達航業									4.00			
	萬邦航業			5.80									
	萬寶航業												
	亞洲航業									13.30	13.30	13.10	13.30
	華光航業	4.85	4.70	4.80				4.85	4.80	4.80	4.90	4.80	4.80
	帝后船務	4.30	4.20	4.30									3.00
	東方貨櫃	3.70	3.60	3.675				3.70	3.575	3.70	3.70	3.55	3.675
	保榮航運												1.14
	均益倉												
	九龍倉	24.80	23.50	24.10	24.50	23.50	24.00	24.70	23.50	24.40	24.60	23.50	24.00
	安全貨倉			2.00									1.70
	太古船塢												
	黃埔船塢												
	天星小輪												
	油蔴地小輪												
公用事業	香港電燈（新）	6.60	6.50	6.55	6.60	6.50	6.60	6.60	6.50	6.60	6.65	6.50	6.50
	九龍電燈	44.00	43.50	44.00	44.50	44.00	44.50						44.00
	中華煤氣												
	電話公司	46.25	46.00	46.25	46.50	46.00	46.50	47.00	46.50	47.00	46.50	46.00	46.00
	電車公司												
	九龍巴士												
	九龍巴士（新股）	19.00	18.00	18.50	18.80	18.10	18.40	18.80	18.10	18.50	19.00	18.50	18.30
	中華巴士												
工商投資	會德豐（大股）			43.75				44.75	44.50	44.75			
	會德豐（細股）												
	統一機構			1.72									1.86
	協成行												
	漢國						0.80						
	恒隆			6.60									5.80
	信託公司（A）			4.20						4.20			4.40
	信託公司（B）												
	怡和	72.00	69.00	70.50	72.00	71.00	72.00	72.50	70.00	72.50	72.50	70.00	71.50
	怡和証券	12.70	12.10	12.50	12.70	12.30	12.50	12.70	12.20	12.50	12.70	12.50	12.50
	怡南												
	安達臣												
	隆豐投資												
	太平洋												
	森那美							13.30	12.80	13.30			
	新英華							4.05	4.00	4.05			
	仁孚												
	東泰貿易												
	麗德投資												
	德利投資												
	得心投資												
	船務投資									8.00			
	第一証券												
	香江物業投資												
地產置業	置地公司	12.20	11.80	12.10	12.40	12.10	12.30	12.30	11.80	12.10	12.20	11.70	12.10
	高富置地												
	亞洲置地			1.07									1.08
	建煌新記												1.78
	博富臨												
	大元置業												
	惠泰置業												
	華美置業												
	啓德置業												
	至祥置業												
	健誠建業												2.00
	華昌建業												
	永泰建業												
	聯安置業												
	大信置業												
	富捷置業												
	昌生興業			1.20									
	財務地產												
	豪華												
	伊人置業			1.05									
	萬年置業						0.85						
	夏利文									1.65			
	合和地產	4.70	4.50	4.60	4.60	4.50	4.60				4.65	4.50	4.50
	新鴻基	4.20	4.15	4.15	4.20	4.00	4.10	4.20	4.00	4.20	4.15	4.00	4.10
	南太平洋			2.60			2.65	2.70	2.65	2.65	2.75	2.625	2.75
	和記地產						6.50	6.60	6.50	6.60			
	力士地產												
	鷹君地產												
	嘉祜地產												1.28
	華大地產												
	富利地產												
	金山地產	1.25	1.23	1.23									
	恒生工業地產												
	大昌地產（除淨）	4.80	4.70	4.80							5.00	4.80	5.00
	兆安地產												
	嘉年地產			9.80				10.40	9.00	9.00			10.20
	恩和地產												
	聯邦地產（A）	3.20	3.10	3.15						3.15			
	聯邦地產（B）												
	萬邦地產	4.80	4.60	4.60									
	和豐地產												
	交隆地產												
	四海地產												
	利安地產												
	大生地產	4.35	4.00	4.15	4.20	4.10	4.20			4.05	4.20	4.00	4.15
	高昇地產												
	萬生												
	模範置地			0.80				0.84	0.82	0.82			0.85
	大寶地產			0.96									0.98
	華光地產	1.65	1.60	1.63				1.65	1.60	1.60	1.64	1.60	1.64
	華信				1.13	1.12	1.12						
建築・企業	保華												
	金門	20.00	19.50	20.00			19.60						21.00
	青洲英坭												
	港機工程									88.50	90.00	88.00	88.00
	鈴利基業										1.10	1.08	1.08
	保利工程												
	莊士發展												
	利興發展	2.25	2.10	2.20									2.20
	泰盛發展	3.20	3.10	3.15									

工商晚報上午股票成交報價表

	股票名稱	金銀交易所 最高價	最低價	收市價	九龍交易所 最高價	最低價	收市價	香港交易所 最高價	最低價	收市價	遠東交易所 最高價	最低價	收市價
企業發展	世界發展	1.20	1.16	1.16			1.20						1.23
	金閣發展												
	新世界發展	3.80	3.60	3.725	3.80	3.60	3.70	3.80	3.50	3.80	3.80	3.60	3.70
	寶福發展												1.25
	聯興盛發展			1.90			1.80						1.98
	益大發展												
	遠東發展												
	海南發展	2.80	2.75							2.90			
	香港發展												
	地產發展												
	嘉隆發展												
	多盈利												
	益福												
	和寶	5.40	5.20	5.20				5.40	5.30	5.40	5.40	5.20	5.30
	新同慶												
	廖創興						1.70				1.70	1.64	1.70
	麒利企業												
	廣聯企業			1.40			1.40						1.38
	安寧企業				2.575	2.45	2.575						
	聯合企業	7.70	7.60	7.60			7.80				7.80	7.70	7.80
	和記企業（新股）	17.80	17.30	17.70	17.60	17.20	17.60	17.80	17.40	17.60	17.90	17.30	17.60
	偉華企業												
	信德企業	2.30	2.25	2.30							2.30	2.25	2.25
	太古實業												
	自由發展												
	明輝發展	1.39	1.37	1.39							1.38	1.34	1.34
	偉大發展												
	永昌盛												
	新昌									15.8			
	美漢	1.90	1.80	1.85							1.86	1.78	1.84
	富輝企業												
	明仁企業												
	捷聯企業												1.86
	順福企業	1.20	1.16	1.20									
	大富企業												
	裕興企業												
	偉益置業						0.86						
	啓明建業												0.94
	國際實業												
	周生生	1.62	1.57	1.57			1.62						1.85
酒店業	大酒店（除淨）												
	山帝國酒店			1.23	1.25	1.24	1.24			1.26	1.25	1.21	1.21
	城市酒店												
	永高酒店			12.00				12.20	11.50	12.20			12.00
	海港公司							21.80	21.60	21.60			
	美麗華酒店												
	百樂酒店	1.14	1.12	1.12									
	凱聯酒店（新股）	2.40	2.30	2.40			2.40			2.30			2.40
紡織製衣	南洋紗廠			20.00									
	南豐紗廠	3.70	3.65	3.65	3.65	3.60	3.65	3.65	3.575	3.575	3.70	3.65	3.65
	美豐纖維												
	協興針織												
	南聯和記												
	南聯實業												
	聯紡									33.50			
	大利									10.50			
	建生												
	鱷魚恤							8.30	8.10	8.10			
	眞善美製衣			1.40									
	長江製衣									3.30			
	麗新製衣												
	香港毛紡												
百貨・酒樓及其他	南順												
	永安									7.30	7.30	7.20	7.20
	先施												
	瑞興												
	大新（公和）	7.20	7.00	7.10	7.10	7.00	7.05				7.15	6.90	7.15
	連卡佛（A）									29.80			
	連卡佛（B）												
	邵氏												
	紅寶石												
	國際酒樓												
	夏香集團												
	食品工業												0.98
	星島報業			6.75									
	橡膠信託												
	聯合橡膠			3.10							3.125	3.10	3.125
	環球電子												
	長江實業	6.50	6.20	6.50				6.50	6.30	6.30	6.70	6.50	6.50
	香港天線												
	屈臣氏												
	信昌												
	寶光	8.20	7.90	8.20	8.00	7.80	8.00	8.20	7.95	8.20	8.10	7.90	8.10
	極眞尼												
	立興												
	生力啤												
	遠生金屬												
	大亞石業												1.48
	保星旅業												
	莊士集團												
	百利達												

工商晚報
The Kung Sheung Evening News
承印及出版者：工商日報有限公司 香港灣仔分域街十八號
股市版
出紙壹張售價壹毫
新聞紙第一二三〇五號

午市人心略定 行情榮辱互見

下午股市走勢

午市重開，市道極爲疲弱，場內缺乏生氣，價位再告挫落一、兩價位。雖然跌幅甚細，但因上午指數僅在六百點邊緣，下午市道不振，些微滑落已不能支持，不過，尾市價位稍好轉。

午市尾段，賣家壓力未有減少，但拋售者亦不增多，價位好，終在上午之收市價徘徊而漸軟順。下午交投比上午更爲疏落，在買賣皆閉形勢下，市道淡靜萬分。

由於交投銳減，經紀又再舊事重提，希望政府能減輕印花稅之數額，儘管每次立法局會議，場內人士都重提，政府經一番手續及審思後所訂下的法例，是不可能一時間就改變過來。故此講者自講，而難寄望於明日立法局會議有刺激性的消息，使市道改觀。

市道連日淡靜，不少人士對市道採悲觀態度，其實，市道不會一下子好轉是事實，但目前股市價位低賤到適合理水平之時，買家仍是下場吸納，不過，買賣雙方似乎要等待市道轉爲明朗時，才作大手投資。同時散戶對市場未有信心，故造成市道疲弱。

午市重開之時，置地及和記受到買家注意。置地有人一手吸納五萬股之多，同時補倉客亦要趁機吸納，股份個別回升。和記收十七元八角，是高價收市。置地則十二元二角收市，企穩開市價。怡和亦造回七十一元五角，與上午收市價同。

銀行類中滙豐與英倫登記價位相差僅兩元，滙豐這次淡市中跌幅比倫敦登記爲大，兩股價位相當。九龍倉上午跌得甚慘，但下午稍有好轉，與今晨之開市價相差不遠。

恒生指數接近破「六」邊緣 晨市繼續滑落 尾盤止跌稍回

上午股市走勢

股市今晨表現再度柔弱，承前市之勢，買賣雙方意態閒暇，交投亦屬疏落，開市之初，多類價位都守不住前市之價，而告滑落一、兩個價位，市價最低之時，恒生指數估計破六百點之數，不過，中段之末，情況好轉，買家多因價位低賤而作吸納，股市造價始告穩定，尾段大市微升，但卻沒有大作爲，多數成份股可扳回前市之收市價。四會交投比昨日稍有增加。

近期大市走勢，都是買賣疏落，成交數同時銳減，全日成交多在一億左右，而造價則日逐微落，恒生指數已跌至破六百點邊緣，今晨市道最低潮時，其實已在五百九十餘點之數。

場內經驗人士認爲成交量銳減及價位稍落的走勢，是顯示欲賣人士不多，而落手入貨者亦不積極。如果賣盤多，顯示彼此對市道缺乏信心，急於套現，這時股價應該急劇挫跌。同時，昨日股市亦缺乏大手貨，可見賣家的貨源不多，亦可能部份散戶不願賤價拋售而致血本無歸。

不過，由於近月來市道疲弱，多數人不願入貨後就立刻被綁，故買家亦不採急劇態度入貨。造成熊市局面，短時間內，恐難望市道暢順。

至於有關財務公司暫停辦公之事，僅成爲經紀們之談話資料，照今晨市況來看，對大市影响不大。

今晨各類股份中，以九龍會之安寧最惹人注意，價位在連日跌市中，反逆流而上，晨市收價爲二元五角七五仙，相當堅俏，寶光初呈不容忽視，昨日午市門是高價收市，今晨再造八元二角，仍以高價收市。

銀行類股份造價亦不穩，英倫登記在金銀會僅跌落三百元以下，最低成二百九十八元，尾段始扳回三〇二，滙豐亦跌四元。

倉塢類表現極不穩，尤以九龍倉爲甚，九龍倉紅股送出，其命運與置地相仿，今晨自廿四元八角，最低落到廿三元五角。而置地最低亦造十一元八角，後始回升至十二元一角收市。和記則自十七元三角最低價回至十七元七角之收市價。東方貨櫃自三元七角開市，以三元六角七仙收市。華航則以四元八角企穩收市。

晨市交投較多爲和記、置地、新世界等熱門股，據場內消息稱，有等買家對這些實力股目前的價位，十分注意，並有人謂大戶將盡量以低價吸納實力股，此說是否可信，有待後市證實，但這些實力股在淡市中，交投量所佔比較仍是相當大的。

雜粮市道呈觀望 若干豆類成好價

【本報訊】大粒生仁，現貨沽疏，新儎尚無確期。泗水珠生，值疏沽好。華北黃豆，現貨價定，新儎尚無確丞，江西青豆，近期續到，留貨候價，逼新油綠，有到未成，紅豆當銷，近期到貨，客多留定。湫國眉豆，來途急升，呂

青島不列級生仁，曾告沽疏，近期有到，料必提高，汕頭及旭日珠生，貨源亦疏，泗水七M赤珠生，碼頭成一四八元，未能清盆，油料貨碼頭成一二〇元，遏羅貨有到，統屬交花。大連黃豆，現拆一三二元，東興黃拆一三三元，新儎可能延至下月初到，屆時成價可能提高，平湖黃轉拆一五五元，遏羅黃豆，有到交花，現貨仍少交易，江西青豆，轉拆一三八元，近期到貨，暫未定價，遏油綠豆，靚貨呈疏，抱才稅拆九十三元，一，供應仍疏。

舊大抱木拆八十五元，新清邁首批到百五包，按九十五至六元，仍未成實，大油綠睁拆七十元，河化綠豆，尙存少量，按八十五元，張家口綠按一百元。

唐山紅豆，近期有到，留貨候價，轉拆一四五元，山東紅轉拆一六〇元，天津紅豆，後途來疏，市反回軟，轉拆二百元，遏羅土紅，貨疏挺好，碼頭成六十七元。

美國大眉豆，來途報升，百磅庄冷房靚貨拆一二〇元，呂宋大粒貨，新儎碼頭成一一二元，青仁烏豆，無大起色，平湖中粒貨按一四〇元，台灣大粒貨拆一二五元，普通貨拆一二三元至一二〇元。

遏羅粟米，微微沽低，新儎碼頭成卅二元五，B級粟角，按卅四元，高粱白粟成廿九元五，中國紅幼麥鏮，碼頭成廿八元八，泗水粗白麥糠，碼頭成卅二元五，幼白成卅二元，港產貨，供應仍疏。

今晨肉類魚蝦蔬菜市場價格

品名	價格
豬肉	六元
牛肉	七元二角至七元六角
鷄	七元二角至七元五角
鴨	三元八角至四元
鮮鰕	二十元
石斑	十一元二角至十二元
紅衫	五元二角
大魚	六元四角
鯪魚	四元五角
豆角	一元六角至二元
冬瓜	六角至八角
蘿蔔	一元二角
青瓜	一元二角至一元四角

（價格以每斤計算）

上午金融行情表

六月廿七日（星期三）

（九九K金價）

開市	752.5	收市	748.0
最高	757.0	最低	746.7

（去息二元一角六仙）

（美鈔）

最高	5·035
最低	5·025

（美匯）

最高	5·025
最低	5·020

（雜幣）

日 元（每萬計）	187·75
台 幣（每千計）	136·00
西貢紙（每千計）	9·50
泰 幣（每百計）	24·20
星加坡大紙（每元計）	2·09
星加坡細紙（每元計）	2·08
鎊 票（每百計）	55·00
西德馬克（每百計）	196·00
法國法郎（每百計）	116·00
瑞士法郎（每百計）	164·00
加拿大紙（每元計）	5·07
澳洲元（每元計）	7·14
正 鎊（每鎊計）	13·20
葡 幣（每元計）	9·50

（歐洲金價）

倫敦金價（每安計）	123·25美元（昇四元七角半）
瑞士金價（每安士出價計）	124·00美元（昇五元）
巴黎金價（每安士計）	120·85美元（昇一元零五仙）

（英鎊）

倫敦轉讓鎊（每鎊計）	2·5775美元（漲兩錢四厘）
美國告老士（每鎊計）	2·5810美元（漲六錢）

今日恒生指數

六〇二·〇二 跌七·七六

恒生中午指數

六〇〇·六五 跌九·一三

今日遠東指數

二九〇三·七〇 跌三九·〇二

四家証券交易所今日成交總額

金銀：二〇、八九〇、〇〇〇元
九龍：八、四七〇、〇〇〇元
香港：一九、四七〇、〇〇〇元
遠東：二八、三五〇、〇〇〇元

（昨日指數）
恒生：六〇九·七八 跌九·九八
遠東：二九四二·七三 跌二九·七五

下午金價跌

開市 七四七·八
三時半 七四五·五〇

金融淺析

【本報訊】今晨外圍行情，金價方面：倫敦報一二三·二五美元（昇四元七角半），瑞士入價報一二三·〇美元，出價報一二四·〇美元（昇五元），巴黎報一二〇·八五美元（昇一元零五仙）；英鎊方面：倫敦轉讓鎊報二·五七七五美元（漲兩錢四厘），美國告老士報二·五八一〇美元（漲六錢）。

歐洲金價週二市又見狂漲，買盤湧進，美國上月對外貿易逆差一億五千萬美元，人心對美元信心更動搖，頭盤倫敦金價昇五角，報一一九·〇美元，但中盤則見急昇四元兩角半，報一二三·二五美元，中盤掛出後造價入價報一二三·〇美元，出價報一二四·五〇美元，前市中盤掛出後造價入價報一一八·〇美元，出價報一二〇·〇美元，實則上入價比前市昇五美元，出價昇四元半。英鎊續昇，由於水門事件

美國逆差數字龐大 金價狂漲港市活躍

飾金牌價創紀錄每兩漲卅元掛牌七七七

仍有陰影，金價前景樂觀。

本港金市，昨日尾盤爲七二七·二，今晨開市報七五二·五，開市後「淡友」出倉，價急昇至七五四·〇——七五五·〇，最高成七五七·〇（按爲九九金新高價），最低爲七四六·七，最後以七四八·〇收市；由於開市搶高過籠，中段受吐壓力影響，收市造價仍見穩；息價訂去息兩元一角六仙，同上牌現貨無交收，公價定七四五·〇。

金舖金飾今晨掛高三十元，昨日牌價每兩爲七百四十七元，今晨每兩改掛七百七十七元（按爲歷史新高價，打破最近所創每兩七百六十八元；（白金牌價則無變，每兩仍爲一千二百五十元。

美鈔仍弱，大鈔報五·〇三五，普鈔報五·〇二五；美電最高報五·〇二五，最低報五·〇二；日元報大紙一八七·七五，細紙報一八六·七五；台幣報一三六·〇。

第三季額公佈後 米市反應甚良好

【本報訊】工商處公佈第三季食米入口額後，昨（廿六）日米市反應良好，由於買家在過去二十多天內購入米糧過多，已達飽和點，因此昨日成交大爲減少。

昨日開盤沽出白米約五千包，澳洲袋鼠油粘每担一百廿七元，齊眉每担一百廿九元，天字新絲苗每担一百卅三元，日字新油粘每担一百廿六元。預料後市繼續轉慢。

商情

本港電子業開始投入生產計算機

投資雖厚利潤卻高去年外銷躍十倍

在本港的電子工業中，除了製造原子粒收音機、錄音機、電視機及擴音機等產品外，近數年來已增加了一種電子計算機的新產品。

這種電子工業的新產品由於發展很緩慢，不若原子粒收音機那麼迅速廣泛，因而鮮爲人知，但事實上這種電子計算機的新產品，在近年來才開始進入發展的時期。

據電子工業的高級技術人士透露：本港在六年前已開始有製造這種電子計算機，但是眞正投入生產祇不過是在最近的三年之間，而且部份工廠是在兩年前才開始製造出品，目前本港具有規模的電子計算機製造工廠，也不過是四家，其中三間已有製造這種產品，另一間則要在短期才投入生產行列。

這位高級技術人士說：目前已有許多電子廠商正在動腦筋想製造這種產品，並且有幾間電子工廠已在策劃製造，以發展這行新興工業產品，主要原因是在低價格的原子粒收音機產品，在外銷市場上已失去了競爭力，逐漸爲台灣及南韓的產品所取代，致使本港的電子工業製品，祇有向高價貨品製造方面發展，才可以繼續維持業務不致衰退。

同時，製造電子計算機產品，固然是一種高價貨品，而且需求日多及產品利潤較好，因此引起電子廠商的製造興趣。但是投資要較收音機廠爲大，因爲製造這種電子計算機的材料價錢甚高，且絕大部份的主要材料，是要靠外國輸入，非有大投資及具規模的工廠便難以經營製造。

這位技術人士又表示：製造電子計算機的主要材料，是L·S·I的計算集成電路，集成數字鍵盤，發光數字表示管及數字表示管、原子粒與外殼等，大部份是來自美國及日本前三種最主要的材料是要由美國供應，本港可製造祇是原子粒，外殼及一些附件而已，這些主要材料完全是半製成品，買到這些主要材料，便可以製造（其實是裝配工作）完成一個電子計算機，製造工作的過程，以FM收音機的製作還要容易。

正因爲這些主要製造材料是要依靠美國及日本的供應，倘一旦材料缺少，就無法生產，因日本出產這種電子計算機，佔世界首位，日廠商採購美國製造的L·S·I計算集成電路（日本也未能製造），與美商簽約大量訂購，價錢自較本港廠商的少量採購平宜，萬一日本需求多，必會影響供應本港。可以說，本港的製造工廠獲得足夠材料供應，便能有良好的發展。

至於本港製造這種電子計算機新產品主要是通常的小型座檯及手提機，而製作的技術，已達到世界的水平，所以近年來，本港產品的外銷數量已大爲增加，去年的外銷總值達一千萬港元，比前年的九十萬元增加十倍，今年的外銷會更爲增加，外銷的主要市場爲美國、西德、英國、澳洲、瑞典、法國、丹麥以及中東、非洲與東南亞各國，以美國及西德爲最多。（平）

動態 拋售壓力仍在

【紐約廿七日美聯社電】星期二市況止跌略升，但交投緩慢，這是過去三個月來的走勢般，經過星期一的下瀉後，週二市況略呈好轉。紐約証券交易所升價股與跌價股的比率爲七比六。

分析家謂：正在聆訊中的水門案件，被辭退之法律顧問鄧安於美國參議院作証供，快將了結，這些不明朗的趨勢使市況持續不景氣。

另一分析家卻表示：投資家開始認識蘇聯與美國於上週末達成的協議的意義，這正象徵冷戰的時刻已成過去。

工業類、公用類、財務類及交通類的股票均告上升。分析家指出拋售的壓力仍然存在，這間接與凍結物價六十天的政策有關。

杜鍾斯卅種工業平均指數收市時上升十點三一至八七九點四四。升價股七百四十六種，跌價股六百零八種，全日成交股數一千四百零四種，紐約証券交易所全日成交總額上升零點五二至五十四點三一。最活躍股票爲美國醫藥國際。

股票名稱	收市價
美國醫藥國際	六點八七五
聯合碳化	卅四點二五
麥那獲電視	九點二五
嘉珊度集團	五十二點三七五
惠爾集團	廿五點五
賓嘉集團	七點五
司碧架汽車	卅三
新力集團	四十點一二五
UAL集團	十七點一二五
洛頓西門集團	廿三點三七五

倫敦昨日銅價破七百鎊大關

【倫敦廿六日法新社電】銅價今天闖過七百鎊大關一順，其售價爲七〇五點二五鎊，這是三年來的最高價格。

昨天的價格，爲六九四點五鎊。

緬甸礦苗來源即將枯竭 歐陸搶購熱潮有增無已

玉石價格每日俱在上升

中國人稱頌玉石是「天地之精英」，幾個世紀以來，東方人一直相信，從完美無玷的白壁到透亮淺青的綠玉，只要是玉石均有它治病的神奇能力，能使它的主人愛情順利，身體强壯，好運不絕，然而在西方，收集雕刻精美的玉石，一向卻只限于能夠鑑賞玉石之美的少數富人。

現在可不同了，過去幾個月來，西方國家忽然興起一陣搶購玉石的熱潮，其猛烈的程度可能還要超過日本人對現代畫的瘋狂程度，在倫敦、巴黎、紐約和香港的藝品拍賣場及藝廊裏，玉石的喊價已高得驚人，在需求日殷的影响下，這股爭購玉石的熱潮，顯示西方較對其他中國藝品趣之若鶩的情形，更見熾熱。

在玉石熱潮橫掃英國及歐洲大陸之際，玉雕的價格于去年一年之內在歐洲已增加了三倍，倫敦克立斯第拍賣場的一位東方藝品專家說：「目前在倫敦，一件精美的玉器每出售一次，價格幾乎就要漲一倍。」

本月初，克立斯第拍賣場售出一個白玉花瓶，這件原來準備以一千五百美元賣出的玉器，在競爭激烈的叫價聲中，最後竟以六千三百美元成交。清朝道光年間出品的一件蘋果綠的精緻玉瓶成交價格也幾乎比預料的增加了四倍，在日內瓦，一串皇帝御用的玉石項鍊不久前還以四十萬美元的價格售出，一位出價者說：「大家對這價錢甚至眨都不眨一眼。」

由于玉石市場的欣欣向榮，有利可圖，競爭也就日形激烈，代表東南亞的華僑富商爭購玉器的中間人，在西方的玉器市場上無孔不入，不惜花費任何代價搜購西方人的私人收藏品，誠如經驗豐富的一位本港玉器商人所說的：「華僑認爲購買玉器是一種投資，他們把玉器存在家裏的保險櫃中，就當它是別的債券一樣」，由于他們在這方面已付出了這麼多的金額，因此本港的玉器市場，價格之貨都要超過倫敦或紐約，譬如有些本港商人經常向克立斯第拍賣場購買玉器，然後在本港出售，轉手之間即淨賺一倍。」

這種暴得鉅利的現象，似乎還沒有消退的跡象，因爲儘管大家對玉器的需求量越來越大，雕就的玉器卻越來越少了。緬甸的玉礦是世界上玉石的一個主要來源，現在卻即將枯竭，新的礦源也都還未發現，同時自從中共盤踞大陸之後，首創玉雕藝術的中國人，已聽任這項古老而費神的玉石雕刻手藝逐漸失傳了，結果，在今年的「廣州春季貿易會」上，許多存心買些新雕玉器的外國商人，發現大陸上的玉器比從前更少，而價格也更高，氣得心裏涕大的不高興。在這次的「貿易會」裏，中共將玉飾價格提高了百分之一百五十。雕刻精美的玉石裝飾品價格也比去年十月的「秋季貿易會」中提高了十倍之多。

有些人譏諷中共說它存心要囤積古玉，以待價格繼續上漲，雖然有些專家認爲這種對玉石的渴求，只不過是一時流行的狂熱而已，但是許多人仍相信在今後相當長的一段時間內，這股熱潮仍將持續不衰。

正如一位眼光銳利的巴黎古董商人在上週向新聞週刊所透露的：「我將留下最好的玉器而後退休，這些玉器無疑將使我在退休之後得到財務上的保障。」

國際黃金收市價

【倫敦廿六日美聯社電】星期二黃金市場收市時價格（每安士美元計算）：倫敦：一二三點零零，巴黎：一二零點八五，法蘭克福：一一九點零零，蘇黎世：一二四點零零，香港：一一九點三零，貝魯特：每公斤三千八百零三元。

香港貿易發展局 選擇現代貨倉碼頭 拍攝影片海外宣傳

【本報訊】香港貿易發展局已選擇葵涌現代貨箱碼頭作爲拍攝一套電影的背景，該影片的主題是香本的投資，拍竣後將運往海外放映，以吸引遊客來港投資的興趣。

該貨箱碼頭於今年一月正式開幕，開業以來，曾屢創本港及世界性的貨箱航運的優良工作紀錄。

現代貨箱碼頭有限公司董事長黎高氏在上週該套電影進行拍攝時曾再宣佈該碼頭在處理貨箱航運又創另一新紀錄。

以前碼頭在廿三小時內祇可搬運五十隻貨箱，九、八四零噸貨運，現在在同時間內便可處理四百一十隻二十呎的貨箱。

在最近，當一艘巨型貨箱船「東京灣」號泊在碼頭邊起卸二三六二隻二十呎貨箱時，在高度處理貨運的過程中顯示了碼頭當局與貨運站工作互相配合的效能。

台哥士的市爽 檸檬酸砂價挺

【本報訊】化工原料市，產區來價普遍提高，大盈外銷雖呈呆慢，本銷尚不寂寞，各貨成價仍甚俏好。

哥士的，拆成暢爽，台灣二百公斤桶庄貨，每噸成八三〇元，中國大陸二百公斤桶庄貨，成八五〇元。

檸檬酸砂，市暢價挺，英國一城桶庄貨，每磅成二元五角五分至二元六角，荷蘭及比利時五十公斤桶庄貨，同成二元六角。

梳打洗粉，市勢俏俐，中國大陸四十公斤纖維包庄重身貨，每噸成五七〇元，日本廿五公斤包庄輕身貨，成六六〇元。

變氧水，內外銷均暢貨，西德卅五公斤膠罐庄貨，每磅七角八分，法國六十公斤膠罐庄貨，同成七角八分，日本低力貨成七角三分。

保險粉，價格堅穩，法國五十公斤桶庄貨，每桶一七〇元，西德五十公斤桶庄貨，同爲一七〇元，日本五十公斤桶庄貨成一六〇元。

國際行情榮辱互見 港食糖市價仍企穩

【本報訊】國際原糖走勢又再反覆，倫敦與紐約行情升降互異，顯然是國際糖市仍有若干的變化，但對本港糖市尚無不良的影响，基本上食糖銷售進入旺季，營食糖拆銷商認爲：經營食糖的商人對訂購期貨首先安排每批付運數量，他們認爲每批食糖到港後，估大部份可以在碼頭自行提收交客，無須入倉儲存，這是由於倉位難找與食糖出入倉費用劇增而將食糖營運方法改變，因此，除非船期未配合，貨供失常，否則本港糖市在對付碼頭迫倉方面是絕無問題的，亦對糖價起穩定作用。

需求量續增，同時，本港存糖近年儲存均疏，因此對於近期進口糖較多充場大可從容應付，貨多抵埗仍未影响糖價動搖。

昨日提收的南韓幼砂以每担九十一元五角成二百包，日本幼砂轉手九十二元碼頭共成三百包，台灣特砂仍成每噸一千五百六十元成出五噸，價位不變動。

國際原糖倫敦現貨每噸九十六鎊，跌半鎊，八月份九十鎊點九〇，跌半鎊，十月份八十五鎊點五〇，跌〇點四五，十二月份八十二鎊，跌〇點四〇，紐約現貨每磅九點七五美仙，升〇點〇五美仙，七月份九點九〇美仙，升〇點二三美仙，九月份九點五一美仙，升〇點二五美仙，十月份九點一八美仙，升〇點一六美仙。

大昌淡市屹立不動 市價盈利率廿八倍

引人注目的財務公司，自從今年三月七日股市由恒生指數一千七百點高峯瀉下之後，「財務公司」便如雨後春筍，應運而生，扮演着「股票當舖」的角色。但由於部份組織不健全，同時亦因爲他們的投機風氣影響，在很多時候，將客戶抵按的股票，在市場上傾巢而出，大意將大市推殘後，方才以低價補貨，以達到其個人目的而不擇手段，而政府方面亦曾聲明擬於七月中旬立例管制，港府已了解到這個危害性，但可惜法案未中，昨日已出亂子了，當然有部份投資者會因此而受損失。

目前，大問題尚未明碼暴露出來，但遲早都是會有不良影響，而受害的當然是小戶投資者及證券公司。

幸好，昨日大市亦不致這個問題而使人心惶惶，恒生指數只跌了九點，收六百〇九點。

現時由於大市趨淡，使部份有相當潛力的股票亦顯得歇弱無力，市價緩緩滑下，其實公司的發展與目前股市的走勢正好背道而馳，因此，筆者特別提出一些例子，希望投資者對目前股市的情形及公司的發展，能有一個明確的了解，否則，盲目拋售，對股市是很不利的。

地產股大昌目前在淡市屹立不動，若是股市暢旺時，這隻股可能會脫穎而出。我們可以從該公司最近的公佈得知，單從三月底的盈利三千九百餘元，比招股書的預測爲八百五十萬元，增加百分之三百六十，目前根據大昌最近宣佈發行新股與換股情況，現已發行股數約達八千萬股，連同目前宣佈的二送一紅股在內，即一億二千萬股，因此，以最近公佈的盈利爲四千萬元以上計算，每股盈利三角三分左右，若目前新股市價五元，相等於除淨前舊價八元五角計算，其市價盈利率是二十八倍。（夏明）

昨日十種成交最多股票

股票	成交股數
新世界發展	一，〇〇三，二〇〇
置地	七二二，二〇〇
華信	五〇〇，〇〇〇
和記企業	四六五，五〇〇
東方海外	四三八，〇〇〇
寶光	三八〇，〇〇〇
美漢	三四七，〇〇〇
會德豐（A）新	三三四，五〇〇
菲立斯	二七〇，〇〇〇
安寧	一八〇，〇〇〇

昨日十種漲幅最大股票

股票	上週收市價	昨日收市價	漲幅百分率
新時代	〇·四〇	〇·四五	一二·五〇
寶光	七·八〇	八·二〇	五·一三
華信	一·一〇	一·一五	四·五四
亞洲置地	一·〇八	一·一二	三·七〇
立興	九·一〇	九·四〇	三·二九
華光航業	四·八五	五·〇〇	三·〇九
南豐	三·六〇	三·七〇	二·七八
大亞石業	一·五〇	一·五四	二·六六
啓德	一·四二	一·四五	二·一一
會航B	〇·九六	〇·九八	二·〇八

昨日十種跌幅最大股票

股票	上週收市價	昨日收市價	跌幅百分率
利安	一·八〇	一·四六	一八·八八
鉅利	一·三〇	一·一三	一三·〇八
恒隆	六·六〇	五·八〇	一二·一二
廣聯	一·四九	一·四一	五·三七
山帝國	一·三一	一·二五	四·五八
利興	二·四〇	二·三〇	四·一六
美漢	一·九八	一·九〇	四·〇四
保華	五·四〇	五·二〇	三·七〇
李隆	一·一〇	一·〇六	三·六四
聯邦（A）	三·三〇	三·二〇	三·〇三

市場內外

人爲因素疲弱難興 萬木無聲等待雨來

雲佈滿天空，市場內，也同樣的佈滿一片片的愁雲，在衆人的臉上，甚致有的仍抱着千分之一希望心情聯市的蝕家，眼看每天無聲無息的慢慢一點點的下跌，也都感覺心灰意冷提不起勁。

× × ×

昨日市況在意料中水靜河飛，大有萬籟無聲待雨臨之勢，全日交投未見熱烈，然而和記及會德豐新股卻是成交最多之股票，恒生指數又見最新低點六〇九·七八。

× × ×

置地公司造價徘徊於十二元至十三元之間，欲升乏力，傳謂，頭所致，共他並無特別因素。

× × ×

一些經紀言談之際，分析目前市況止步不前之原因，大部是受到九倉紅股出籠之影响，再加上人爲造淡之因素，令人對股市失盡信心，故市道疲弱難興。

× × ×

股市上演一齣有如「大小通吃」般的話劇，客戶「上當」之股票被人賤價拋售，但客戶去「贖」時又不見人影，使那些已被綁纏呼救無力的股友，更是血本無歸。

× × ×

交易所中最多的是電話與電視機，故此兩種的綫路最多，必定要每天的檢查以免生意外，偶日前突然一陣異味佈滿場內，衆人均探尋異味之來處，某君突然語驚四座謂：「此乃焗死蟹之味道也。」

銀行及財務·保險：滙豐銀行、（英倫登記）、恒生銀行、海外信託、大華銀行、友聯銀行、東方財務、永利財務、萬衆財務、倫太保險、亞洲保險
航業及倉塢：會德豐船務、會德豐船務、新世紀航業、維達航業、萬邦航業、萬寶航業、亞洲航業、華光航業、帝后船務、東方貨櫃、保榮航運、均益倉、九龍倉、安全貨倉、太古船塢、黃埔船塢、天星小輪、油蔴地小輪
公用事業：香港電燈、九龍電燈、中華煤氣、電話公司、電車公司、九龍巴士、九龍巴士、中華巴士
工商投資：會德豐（A）、會德豐（B）、統一機構、協成行、漢國、恒隆、信託公司、信託公司、怡和、怡和證券、怡南、安達臣、隆豐投資、太平洋、森那美、新英華、仁孚、東泰貿易、麗德投資、德利投資、得心投資、船務投資、第一証券
地產置業：香江物業、置地公司、高富置地、亞洲置地、建煌新記、博富臨、大元置業、惠泰置業、華美置業、啓德置業、至祥置業、健誠建業、華昌建業、永泰建業、聯安置業、大信置業、富捷置業、昌生興業、財務地產、豪華、伊人置業、萬年置業、夏利文、合和地產、新鴻基、南太平洋、和記地產、力士地產、鷹君地產、嘉蓮地產、華大地產、富利地產、金山地產、恒生工業、大昌地產、兆安地產、嘉年地產、惠和地產、聯邦地產、聯邦地產、萬邦地產、和豐地產、李隆地產、四海地產、利安地產、大生地產、高昇地產、萬生、楔漢置地、大寶地產、華光地產、華信、保華
建築·企業：金門、青洲英坭、港機工程、鉅利基業、保利工程、莊士發展、利興發展、泰盛發展

工商
晚報

ng Sheung
ng News

承印：工商
香港灣仔分域

編輯部
採訪部
營業部
廣告部

出紙兩大張
新聞紙第一類

美聯社電
美國銀行
入口銀行宣佈
今日將供

美銀行
中國

分之四十
其他百分
二十價
欲由紐約
市信託公

跳樓殉命緝私
死前會受貪污調查

工商晚報全日股票成交報價表

股票名稱	金銀交易所 最高價	最低價	收市價	九龍交易所 最高價	最低價	收市價	香港交易所 最高價	最低價	收市價	遠東交易所 最高價	最低價	收市價
豐銀行	306.00	302.00	306.00			304.00	312.00	302.00	306.00	306.00	302.00	306.00
(英倫登記)	304.00	298.00	302.00	304.40	302.00	304.00	304.00	300.00	304.00	304.00	300.00	304.00
生銀行			155.00				159.00	158.00	159.00			157.00
外信託銀行	5.30	5.10	5.20	5.20	5.10	5.20			5.10	5.25	5.10	5.25
華銀行									17.70			
聯銀行			6.60				6.70	6.57	6.55	7.00	6.60	6.70
方財務												
利財務												
聯財務						0.42						
太保險												
洲保險												
德豐船務(A)			9.50				9.80	9.60	9.70	9.65	9.60	9.65
德豐船務(B)	0.96	0.95	0.95				0.98	0.96	0.98	0.97	0.94	0.96
世紀航業			4.00						4.00	4.10	4.10	4.10
達航業							4.00	3.90	4.00			
邦航業			5.80									6.10
寶航業												
洲航業									13.40	13.30	13.10	13.30
光航業	4.85	4.70	4.80				4.85	4.80	4.80	4.90	4.80	4.80
后船務	4.30	4.20	4.30									3.00
方貨櫃	3.70	3.60	3.625				3.70	3.575	3.65	3.70	3.55	3.65
華航運												1.14
倉									20.00			
倉	24.80	23.50	24.50	24.50	23.50	24.50	24.70	23.50	24.30	24.72	23.50	24.70
全貨倉			2.00									1.66
古船塢												
埔船塢									27.50			
星小輪												
油地小輪												
港電燈(新)	6.60	6.50	6.60	6.75	6.50	6.75	6.60	6.50	6.60	6.80	6.50	6.80
龍電燈	44.00	43.50	44.00	44.50	44.00	44.00			44.00			43.00
華煤氣												
話公司	46.50	46.00	46.25	46.50	46.00	46.25	47.00	46.50	47.00	46.50	46.00	46.50
車公司												
龍巴士												
龍巴士(新股)	19.00	18.00	18.50	18.80	18.10	18.30	18.80	18.10	18.50	19.00	18.20	18.30
華巴士												
豐(大股)			43.75				45.00	44.50	45.00			
豐(細股)												
一機構			1.72									1.86
拔行												1.15
圍						0.78						
德			6.60						6.10	6.00	5.85	5.85
託公司(A)			4.20						4.10	2.25	2.10	2.20
託公司(B)												
和	72.00	69.00	72.00	72.00	71.00	71.00	72.50	70.00	71.50	72.50	70.00	71.50
和証券	12.70	12.10	12.60	12.70	12.30	12.60	12.70	12.20	12.50	12.90	12.50	12.70
商												
建臣												
豐投資												
平洋												
聯美							13.30	12.80	13.00			
英華							4.10	4.00	4.05			
爭												
泰貿易												
德投資												
利投資												
心投資												
務投資									8.00			
一証券												
江物業投資												
地公司	12.20	11.80	12.00	12.40	12.10	12.30	12.30	11.80	12.20	12.20	11.70	12.20
富置地												
洲置地			1.07									1.03
煌新記												1.78
富臨												
元置業												
泰置業												
美置業												
德置業												
祥置業												
誠建業												2.00
昌建業												
泰建業												
安置業												
信置業												
捷置業												
生興業			1.20									1.20
務地產												
華												
人置業			1.05									
年置業						0.85						
利文									1.65			
和地產	4.70	4.55	4.65	4.60	4.50	4.60				4.65	4.50	4.50
鴻基	4.20	4.10	4.20	4.20	4.10	4.20	4.20	4.15	4.20	4.20	4.00	4.20
太平洋			2.60			2.65	2.70	2.65	2.70	2.75	2.70	2.725
記地產						6.45	6.60	6.50	6.60			
土地產												
君地產			2.20									
祐地產												1.28
大地產												
利地產												
山地產	1.25	1.23	1.23									1.30
生工業地產												
昌地產(除淨)	4.80	4.70	4.75	4.90	4.80	4.90				4.80	4.70	4.70
安地產												
年地產			9.80				10.40	9.00	9.00			9.60
和地產												
邦地產(A)	3.15	3.10	3.10	3.15	3.10	3.10			3.10			3.10
邦地產(B)												
邦地產	4.80	4.60	4.60									
豐地產									2.05			
隆地產												
海地產												
安地產												
生地產	4.35	4.00	4.25	4.20	4.10	4.20	4.15	4.10	4.15	4.20	4.00	4.20
昇地產												
生			2.00									
濱置地			0.80				0.84	0.82	0.83	0.85	0.83	0.85
寶地產			0.96									0.98
光地產	1.65	1.60	1.62				1.65	1.60	1.65	1.64	1.60	1.61
信				1.13	1.12	1.10						
保華												
金門	20.00	19.50	20.00	19.60	19.50	19.50						21.00
洲英坭												
港機工程									88.50	90.00	88.00	88.00
利基業										1.10	1.06	1.06
保利工程												
壯士發展												
利興發展	2.25	2.10	2.20							2.20	2015	2.15
盛發展	3.20	3.10	3.15									3.30

工商晚報全日股票成交報價表

類別	股票名稱	金銀交易所 最高價	最低價	收市價	九龍交易所 最高價	最低價	收市價	香港交易所 最高價	最低價	收市價	遠東交易所 最高價	最低價	收市價
企業發展	世界發展	1.20	1.16	1.16			1.20						1.23
	金閣發展												
	新世界發展	3.80	3.60	3.775	3.80	3.60	3.775	3.80	3.50	3.80	3.80	3.60	3.775
	寶福發展												1.25
	聯興盛發展			1.90			1.80						1.94
	益大發展												
	遠東發展												
	海南發展	2.85	2.75	2.75						2.90			
	香港發展												
	地產發展												
	嘉隆發展												
	多盈利												
	益福												
	和寶	5.40	5.20	5.20				5.40	5.30	5.30	5.40	5.20	5.20
	新同慶												
	廖創興			1.70			1.70				1.70	1.64	1.70
	鎮利企業												
	廣聯企業			1.40			1.40						1.38
	安寧企業				2.60	2.45	2.575						
	聯合企業	7.70	7.50	7.50			7.80			7.50	7.80	7.70	7.80
	和記企業(新股)	17.80	17.30	17.80	17.70	17.20	17.70	17.80	17.40	17.80	17.90	17.30	17.80
	偉華企業												
	信德企業	2.30	2.20	2.20						2.25	2.30	2.10	2.20
	太古實業												
	自由發展												
	明輝發展	1.39	1.37	1.39							1.38	1.30	1.34
	偉大發展												
	永昌盛												
	新昌									15.8			
	美漢	1.90	1.80	1.88				1.87	1.82	1.87	1.90	1.78	1.90
	富輝企業												
	明仁企業												
	捷聯企業	1.80	1.75	1.80							1.80	1.78	1.80
	順福企業	1.20	1.16	1.20									
	大富企業												
	裕顯企業												
	偉益置業						0.90						
	啟明建業												0.96
	國際實業												
	周生生	1.62	1.57	1.57			1.60				1.65	1.61	1.61
酒店業	大酒店(除淨)												
	山帝國酒店			1.23	1.25	1.24	1.24	1.26	1.25	1.26	1.25	1.21	1.21
	城市酒店												
	永高酒店			12.00				12.20	11.50	12.10			12.00
	海港公司							21.80	21.60	21.60			
	美麗華酒店												
	百樂酒店	1.14	1.12	1.12									
	凱聯酒店(新股)	2.40	2.30	2.40			2.40			2.40			2.40
紡織製衣	南洋紗廠			20.00									
	南豐紗廠	3.70	3.65	3.65	3.65	3.60	3.65	3.65	3.575	3.65	3.70	3.60	3.65
	美豐纖維												
	協興針織												
	南聯和記												
	南聯實業									26.10			
	聯紡									33.50			
	大利									10.50			
	建生									5.90			
	鱷魚恤							8.30	8.10	8.10			
	眞善美製衣			1.40									
	長江製衣									3.30			
	麗新製衣												
	香港毛紡												
百貨、酒樓及其他	南順												
	永安									7.30	7.30	7.20	7.20
	先施												
	瑞興												
	大新(公和)	7.20	7.00	7.00	7.10	7.00	7.10			7.10	7.15	6.90	7.35
	連卡佛(A)							31.00	30.00	30.00			29.60
	連卡佛(B)									2.90			
	邵氏												
	紅寶石												
	國際酒樓												
	夏香集團												
	食品工業												0.98
	星島報業			6.75									
	橡膠信託							2.80	2.75	2.75			
	聯合橡膠			3.10						3.20	3.125	3.10	3.125
	環球電子												
	長江實業	6.50	6.20	6.50	6.60	6.50	6.60	6.50	6.30	6.70	6.70	6.50	6.70
	香港天綫												
	屈臣氏												
	信昌									15.80			
	寶光	8.20	7.90	8.20	8.20	7.80	8.20	8.20	7.95	8.15	8.10	7.90	8.10
	梅眞尼												1.12
	立興												
	生力啤												
	遠生金屬						0.72						
	大亞石業												1.48
	保星旅業												
	莊士集團												
	百利達												
補遺	太古船塢(細)									2.10	2.10	2.05	2.05
	保華(新股)			5.10									5.00
	港燈(舊)	32.00	31.75	32.00				31.25	31.00	31.50			
	利豐地產	1.60	1.58	1.58						1.59			
	新馬製衣									14.50			
	金範												
	輝百美			1.50							1.50	1.46	1.48
	菲立斯			0.44							0.42	0.41	0.41
	利獲家												
	利獲家海外												
	好世界投資						1.30				1.02	1.01	1.02
	龍珠島												
	晉利地產												
	建屋貸款												
	海港工程				1.60	1.40	1.40						
	港九工商												
	華厦置業												
	怡和實業												
	茂昌			1.80									
	港澳發展												
	美城發展												
	港九海運										1.15	1.10	1.15
	旭化成												
	東亞銀行												
	僑聯金融												
	國大地產												0.85
	怡東地產												
	怡美												

HONG KONG PUBLIC LIBRARIES 香港公共圖書館